Davar Smart App

Manuel de l’utilisateur

VF

1. Téléchargement de l''application 3

2. Inscription/connexion/Oubli du mot de passe 3

3. Utilisation de l'application 10
3.1. Accueil/Gestion des membres 11
3.2. Assistant vocal 16
3.3. Informations sur l'environnement 18
3.4. Ajout de périphériques 19
3.4.1 Ajout manuel – périphérique Wi-Fi – Mode EZ 20
Ajout manuel – périphérique Wi-Fi– Mode AP. 21
Ajout manuel – périphérique Wi-Fi– MdP Wi-Fi 22
Ajout manuel – périphérique Wi-Fi– Config réseau. 24
3.4.2 Ajout manuel d'un périphérique ZigBee 27
3.4.3 Ajout manuel d'une config filaire par IPC 30
3.4.4 Recherche de périphériques. 32
Recherche de périphériques – demande d'autorisation 33
Recherche de périphériques – mode EZ. 33
3.4.5. Numérisation pour coupler des appareils : scanner QR. 34
3.5 Liste des appareils 35
3.5.1. Séquence appareil/pièce 36
3.5.2. Listes des appareils/pièces 37
3.5.3 Actions rapides pour les fonctions communes 38

4. Contrôle des appareils 40
4.1. Contrôle des appareils – contrôle individuel 41
Contrôle des appareils – Gestion des appareils. 42
Contrôle des appareils - Partage de périphériques. 43
4.2. Contrôle de groupes de périphériques 44

5. **Automatisations Intelligentes** 46
5.1 Automatisation intelligente – Ajout de conditions 47
Automatisation intelligente – Ajout de tâches. 48
Automatisation intelligente – Période d 'effet 49
Automatisation intelligente – Exemples 50
5.2. Scénarios Intelligents 53
5.3 Scénarios Intelligents – Ajout/modification/Suppression 54
5.4 Exécution de scénarios intelligents dans un réseau local. 56

6. Ma Maison **57**

7. « Profil » 58
7.1 « Profil » définition des notifications d'application. 59
7.2 « Profil » Centre de messagerie 62
7.3 « Profil » - FAQ et commentaires 65
7.4 « Profil » - A propos 66

8. Centre Personnel **67**
8.1. Compte et sécurité – Désactivation du compte 68
8.2. Verrouillage du motif central personnel 69

1 Téléchargement de l’’application

Vous pouvez télécharger l’application en recherchant « Davar smart » dans les magasins d’applications mobiles IOS ou Android ou en scannant le QR code suivant.

2 Inscription/connexion/Oubli du mot de passe



Enregistrement

1. Cliquez sur « s’inscrire » et lisez
La politique de confidentialité à l’invite.

Cliquez sur « Acceptez"

2 Inscription/connexion/Oubli du mot de passe

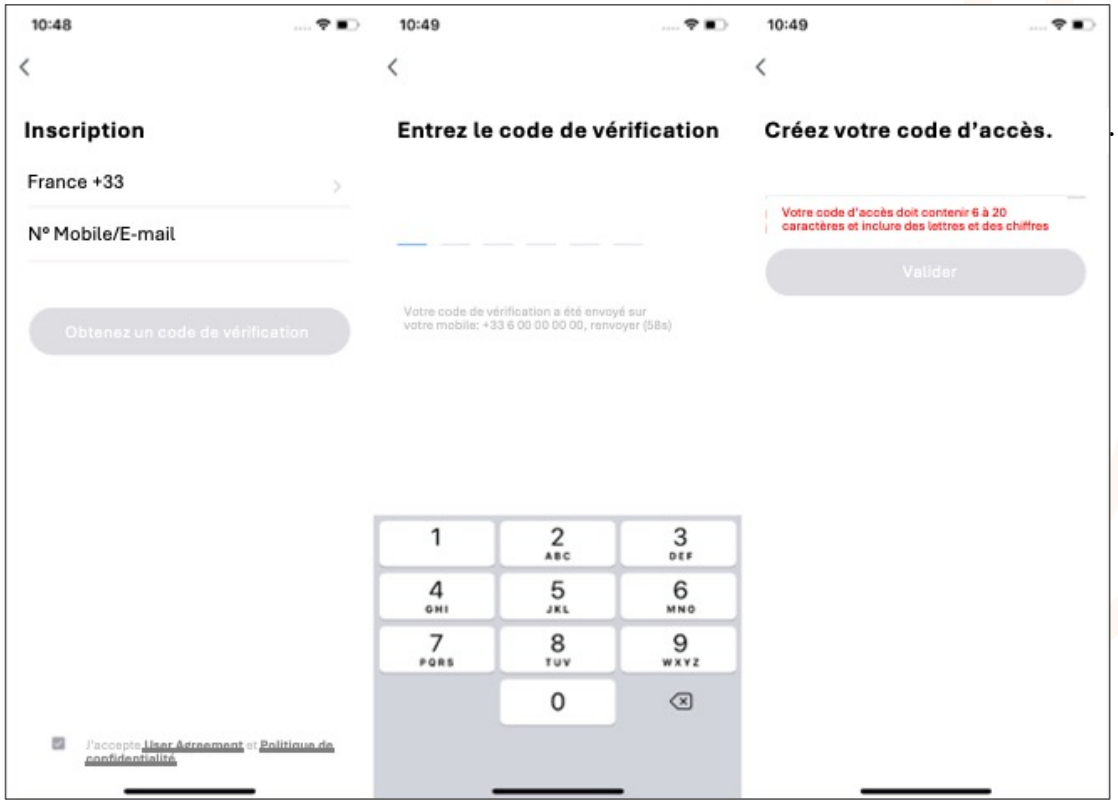

2. Utilisez votre adresse e-mail ou votre numéro de portable pour vous inscrire.
Le pays/région de votre compte sera le même que celui de votre téléphone.
Vous pouvez également le modifier lors de l'enregistrement.
(attention: Vous ne pourrez plus changer de pays/région une fois votre inscription validée.)

Entrez votre numéro de mobile/adresse e-mail et cliquez sur « Obtenez code de vérification ».

3. Entrez le code de vérification et allez dans la configuration du mot de passe, comme requis et cliquez sur « terminez »

2 Inscription/connexion/Oubli du mot de passe - Se Connecter

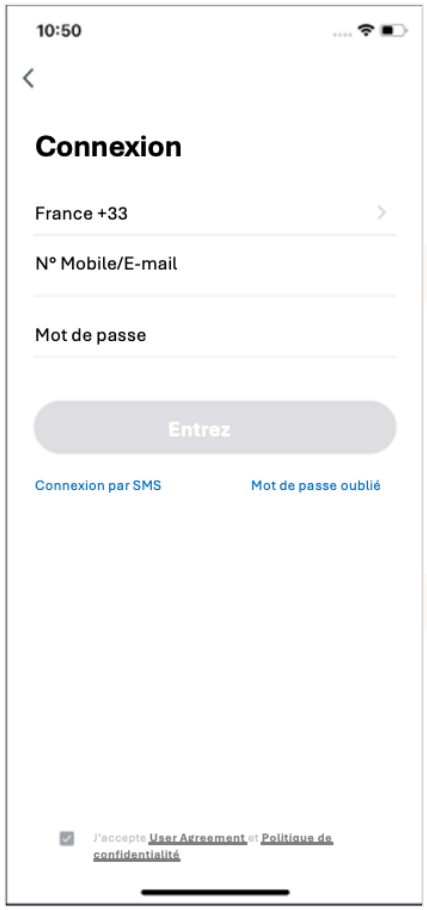

Si vous avez déjà un compte, choisissez « S'inscrire avec un compte existant » et entrez dans la page de connexion.

1. Le système localisera automatiquement le pays/région dans laquelle vous vous trouvez actuellement ou vous pourrez le sélectionner par vous-même.

2. Entrez votre numéro de mobile/e-mail ainsi que votre mot de passe.

2 Inscription/connexion/Oubli du mot de passe - Se Connecter par SMS

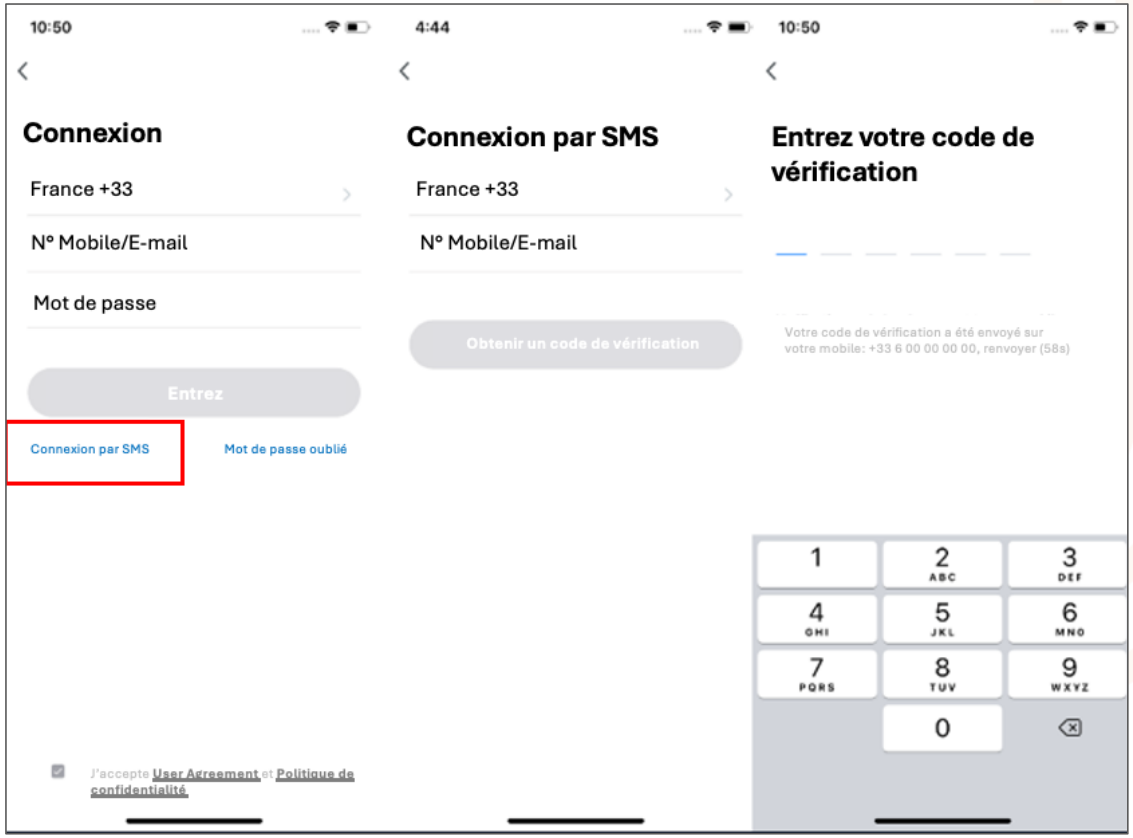

1. Cliquez sur « connexion par SMS »

2. Le système localisera automatiquement le pays/région dans laquelle vous vous trouvez. Vous pourrez également choisir le pays/région par vous-même.
(Si vous vous inscrivez avec votre numéro de mobile vous devrez modifier le pays/région par vous-même).

1. Entrez votre numéro de mobile/e-mail et cliquez sur « Obtenir le code de vérification ».

2. Entrez le code de vérification et connectez-vous.
(Astuce: cette méthode de connexion est recommandée lorsque vous oubliez votre mot de passe).

2 Inscription/connexion/Oubli du mot de passe

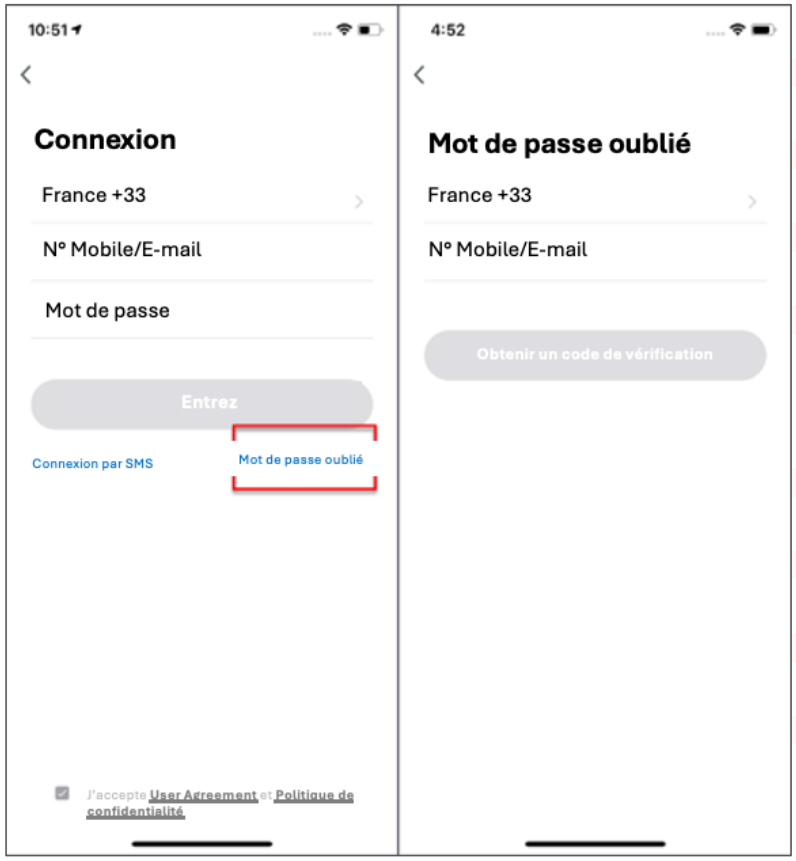

Mot de passe oublié

Si vous oubliez votre mot de passe, suivez ces étapes pour le récupérer.

1. Cliquez sur « mot de passe oublié ».

2. Le système localisera automatiquement le pays/région dans lequel vous vous trouvez actuellement. Vous pourrez également le choisir par vous-même.

3. Entrez le numéro de mobile/e-mail que vous avez utilisé pour vous inscrire et cliquez sur « Obtenir un code de vérification »

2 Inscription/connexion/Oubli du mot de passe



4. Entrez le code de vérification reçu par SMS ou e-mail.

5. Entrez votre nouveau mot de passe et cliquez sur « terminé » pour réinitialiser le mot de passe. L'application vous connectera automatiquement en utilisant votre nouveau mot de passe.

6. Pour des raisons de sécurité, l'application recherche automatiquement les risques dans le système lors de la connexion. Si elle détecte un risque de « root » ou de « jailbreak », un « rappel de sécurité » apparaitra et vous pourrez choisir de quitter l'application.

(Si vous ne le faites pas de vous-même, l'application se fermera automatiquement).

3 Utilisation de l'application

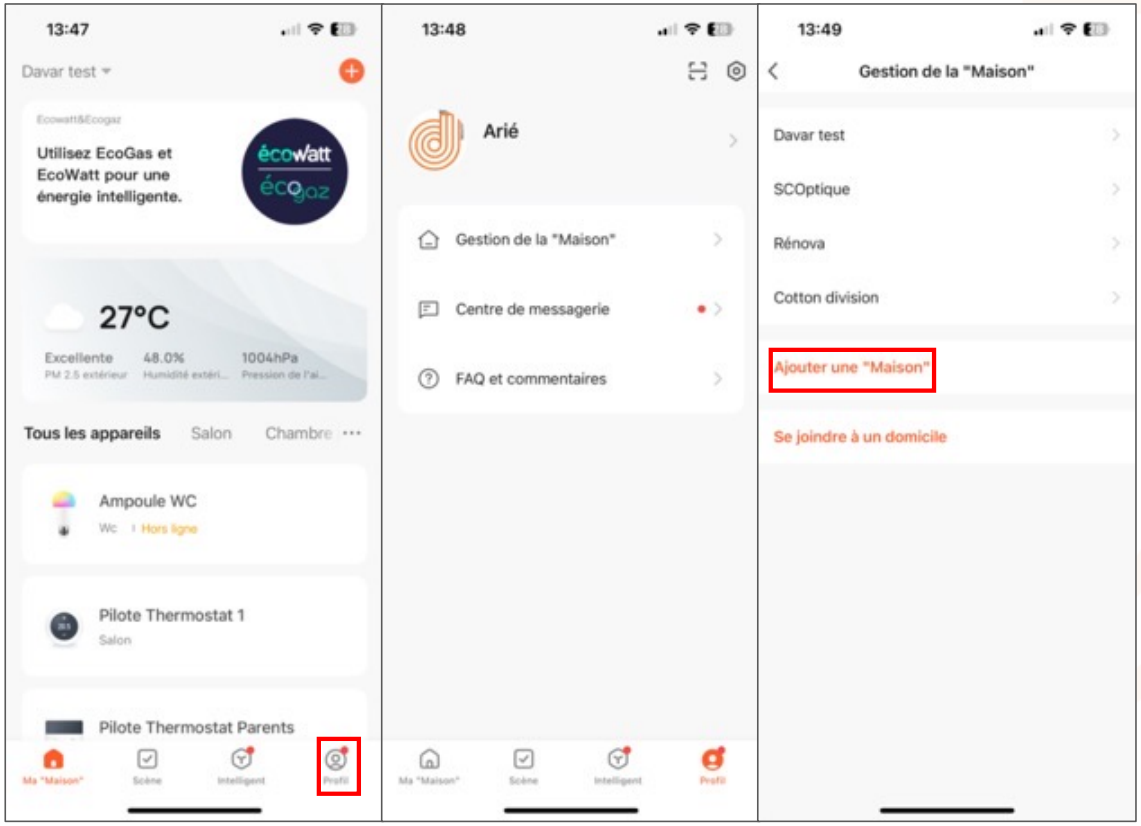

1. Lorsqu'un nouvel utilisateur accède à l'application, il verra la page d'accueil ou sont répertoriés tous les appareils.
Le nom du profil/utilisateur sera affiché en dans le coin supérieur gauche. Des informations sur les pièces de la maison seront aussi disponibles.

2. Cliquez sur «Profil» dans le coin inférieur droit et choisissez « Gestion de la Maison ». Vous pourrez alors choisir la maison concernée et en modifier la composition.
(Il est très important de créer le nombre et le nom des pièces scrupuleusement afin de pouvoir créer des automations.)

3. Si vous êtes un nouvel utilisateur, lorsque vous cliquez sur « Gestion de la Maison », l'application pointera directement sur la page vous permettant ces modifications.

4. Si vous déjà ajouté des maisons, vous pourrez les choisir ou en ajouter des nouvelles

3.1 Utilisation de l’application –

3.1. Accueil/Gestion des membres

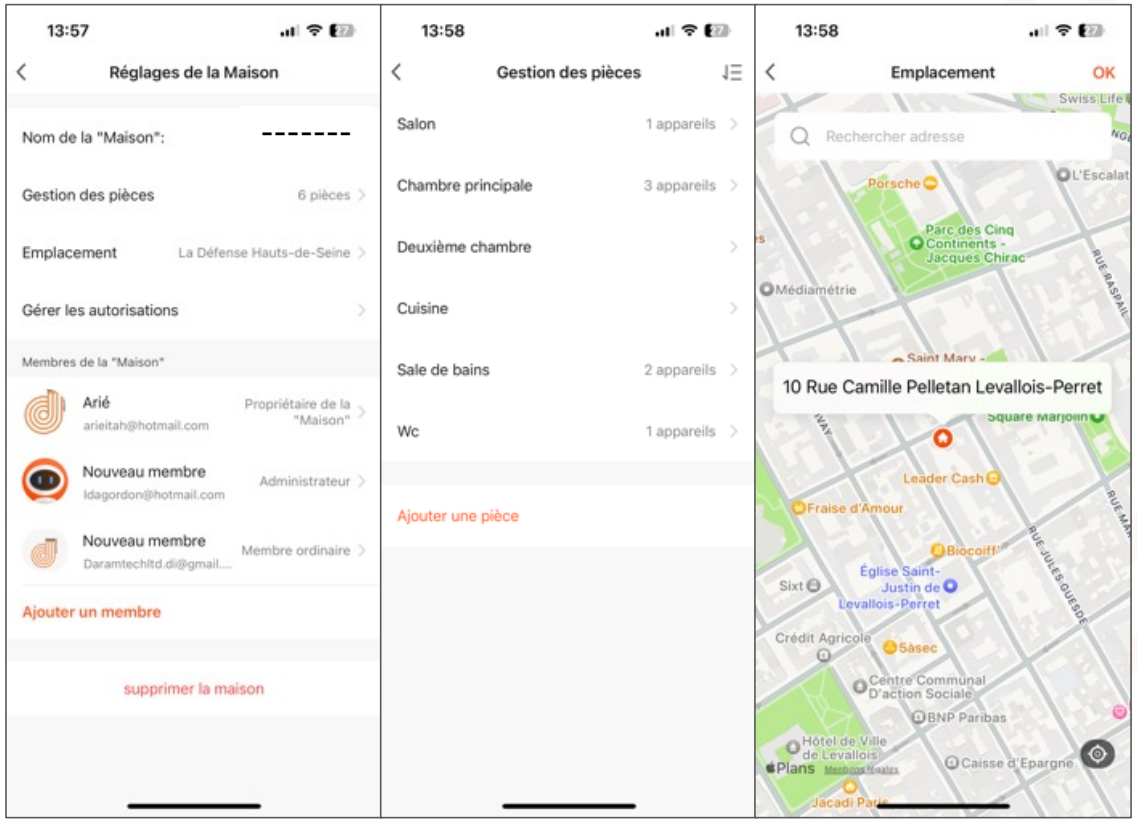

5. Vous pouvez modifier le « Nom de la maison » comme bon vous semble (25 caractères max).

6. « L’emplacement de la maison » changera en fonction de la localisation de votre téléphone. Vous pourrez également en modifier l’emplacement en en définissant vous-même les coordonnées.

Avant de cliquer sur « confirmer » assurez-vous de l’exactitude de l’adresse. Celle-ci ne pourra plus être modifiée après validation.

3.1 Utilisation de l’application –

3.1. Accueil/Gestion des membres

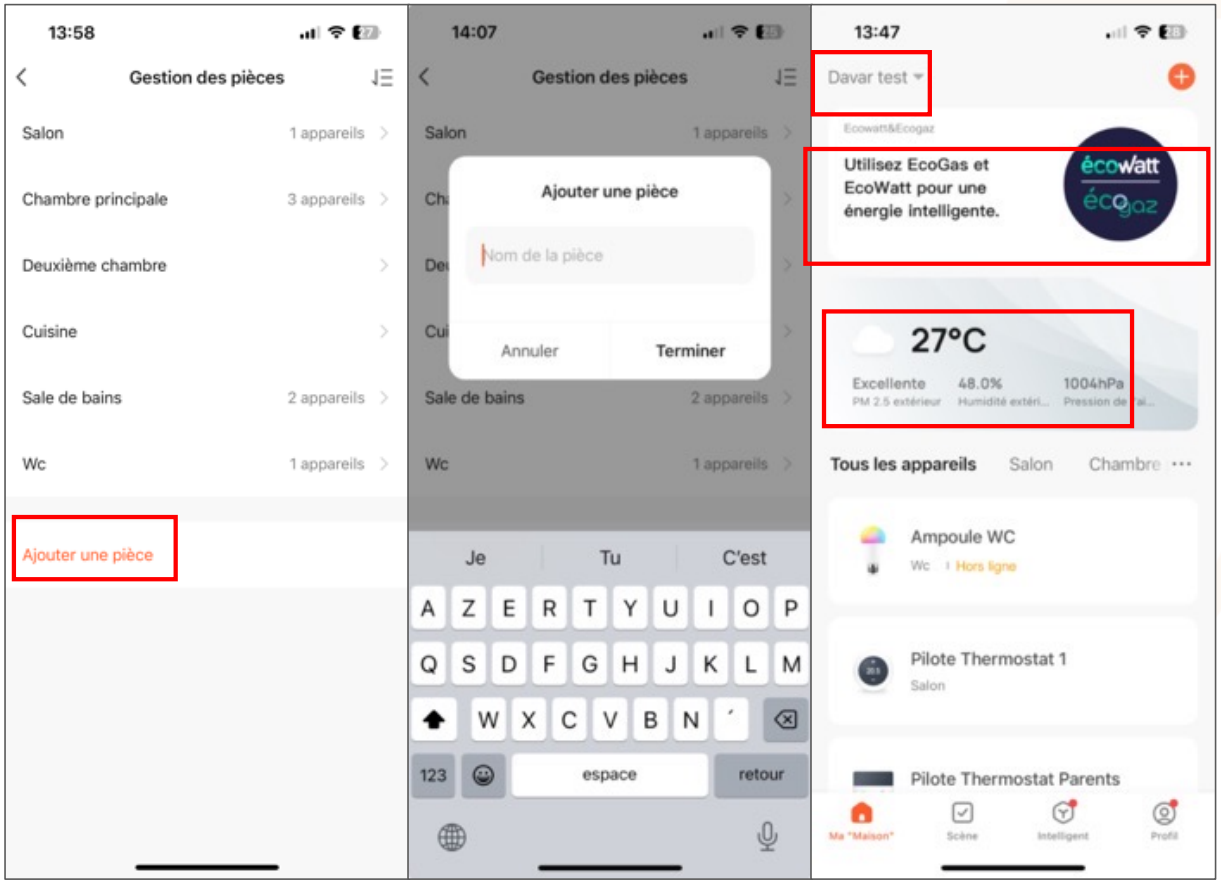

7. Vous pourrez choisir un nom de pièce proposé par le système ou choisir de le personnaliser (25 caractères max). Ajoutez les pièces qu’il vous faut.

8. Après avoir créé/modifié la composition de votre maison, rendez-vous dans la page « Ma maison » pour y retrouver les informations enregistrées ainsi que des informations telles que la météo locale, le taux d’humidité, la balise Ecowatt/Ecogaz...

Si vous avez créé plus d’une maison, cliquez sur le bouton dans le coin supérieur gauche afin d’y avoir accès.

3.1 Utilisation de l’application –

3.1. Accueil/Gestion des membres

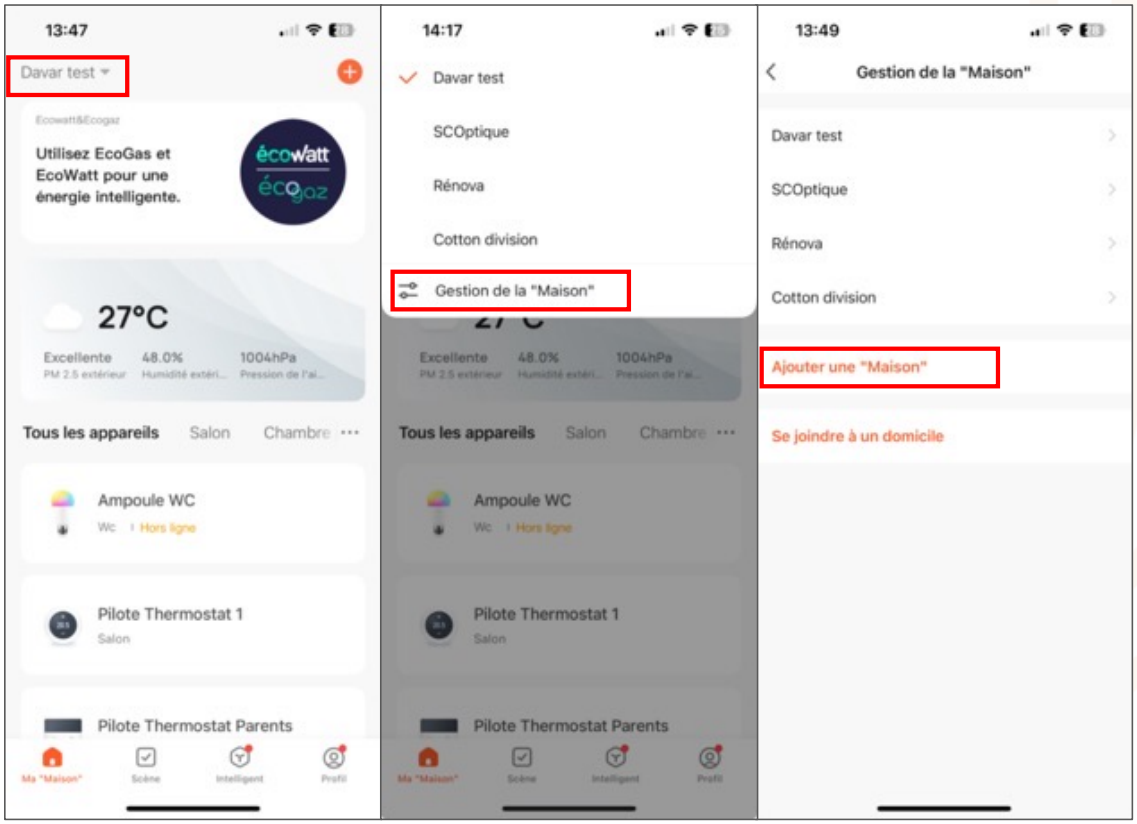

9. A l’accueil, vous pourrez cliquer dans le coin supérieur gauche afin de passer d’une maison à une autre.

10. Dans « Gestion de ma maison » vous pourrez modifier les maisons existantes ou en ajouter des nouvelles. Un compte peut contrôler plusieurs maisons sans que les équipements n’interfèrent entre eux pendant leur utilisation.

3.1 Utilisation de l’application –

3.1. Accueil/Gestion des membres



Les administrateurs peuvent cliquer ici afin d’ajouter de nouvelles personnes à une maison.

Une fois votre invitation envoyée, l’application affichera « en attente », le temps que votre invité ne la valide.

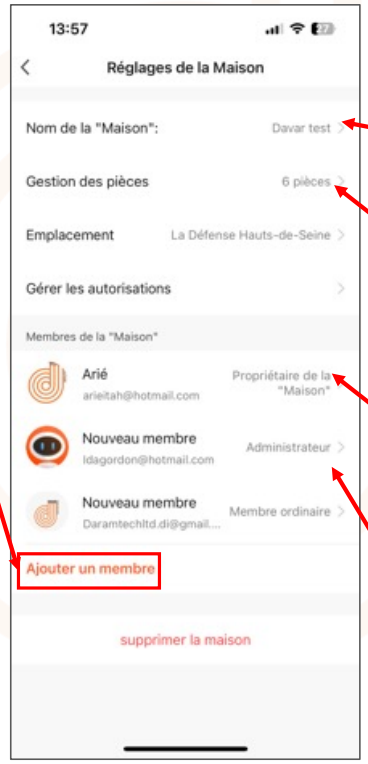

11. Cliquez sur le nom de la maison pour accéder à la page des paramètres.

Ici, si vous êtes administrateur, vous pourrez gérer et/ou modifier les chambres et équipements.

Le propriétaire de la maison dispose d’un accès complet et peux gérer l’ensemble des équipements, des pièces, des automations et des niveaux d’autorisation des invités d’une maison.

Les administrateurs jouissent d’un accès total et pourrons utiliser et/ou gérer leur maison alors que les « membres » n’auront accès qu’à l’utilisation des équipements.

3.1 Utilisation de l’application –

3.1. Accueil/Gestion des membres

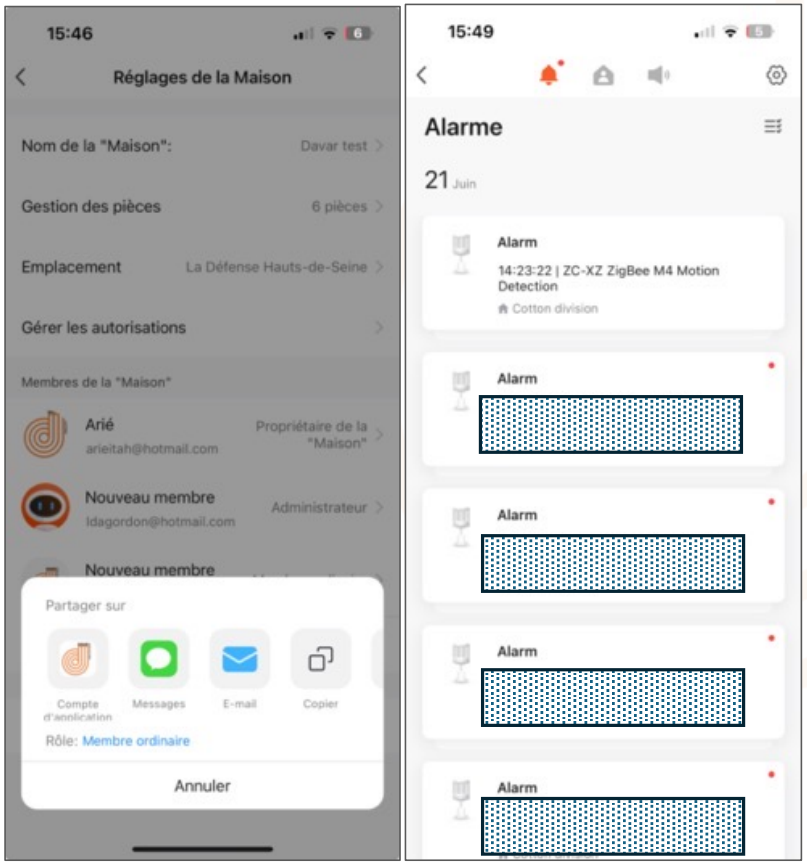

12. Lorsque vous êtes invité dans une maison, vous recevez une invitation contextuelle dans l’application, que vous pouvez choisir d’accepter ou de refuser directement.

Vous recevrez aussi une notification dans votre centre de messagerie, par mail ou par SMS.

3.2 Utilisation de l’application –

3.2. Assistant vocal

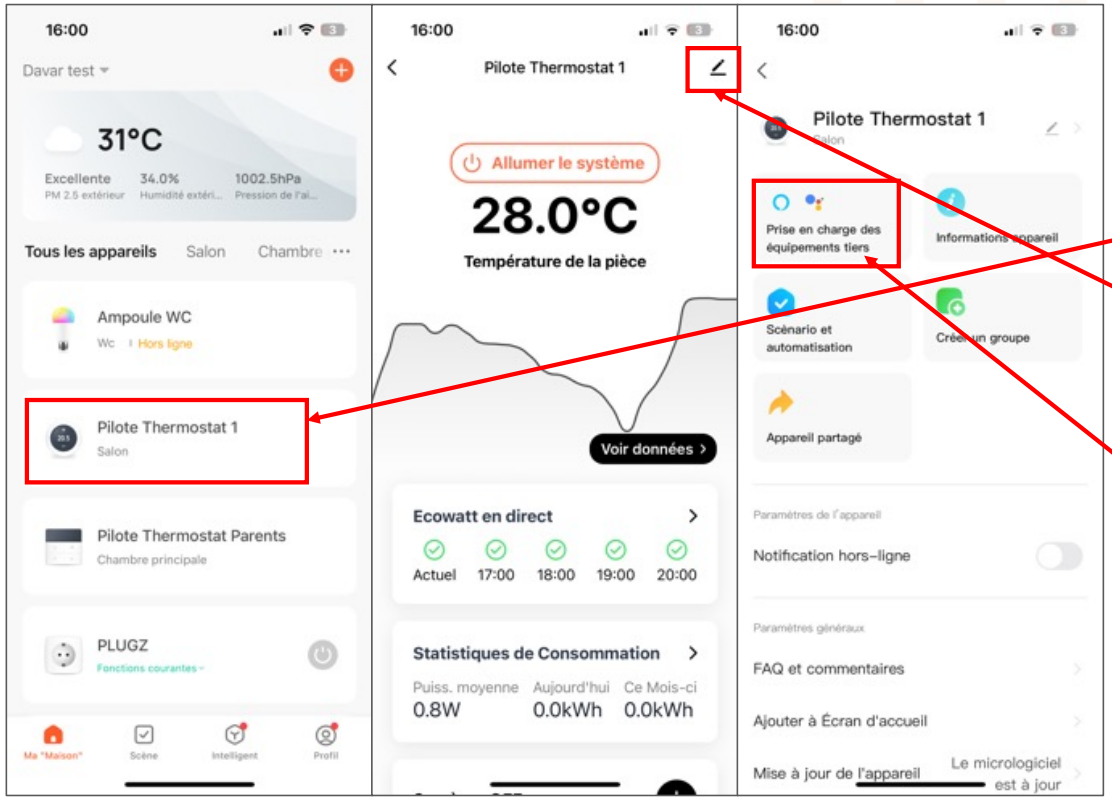

1. Cliquez sur l’icône d’un appareil pour le sélectionner.
2. Cliquez sur l’icône paramètres, dans le coin supérieur droit
3. Sélectionnez « Prise en charge des équipements tiers »

3.2 Utilisation de l’application –

3.2. Assistant vocal

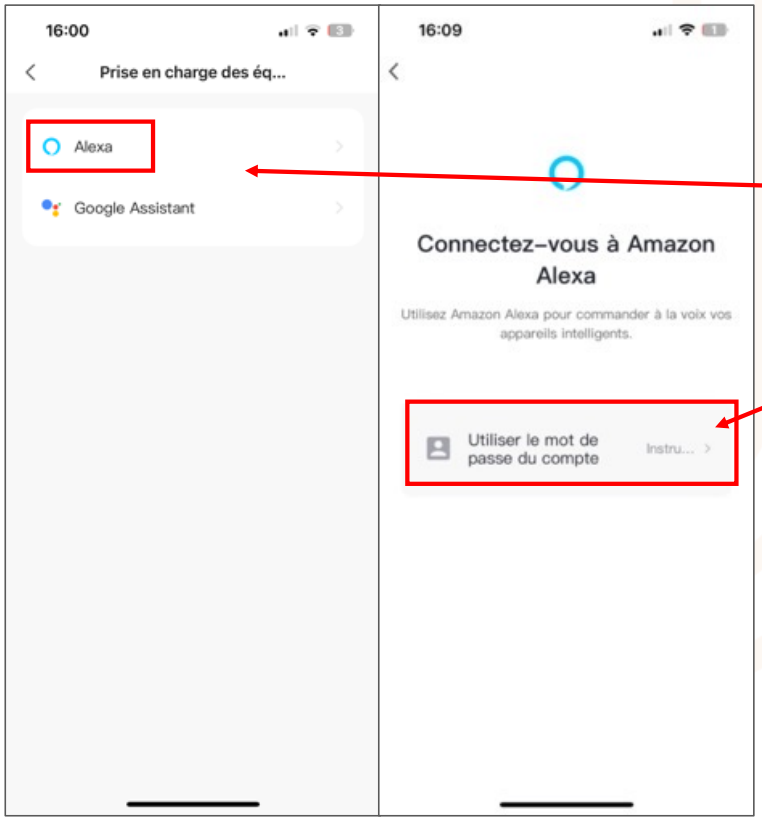

3. Chaque appareil vous offre différentes options. Faites votre choix

4. Entrez les identifiants et MDP de votre compte et commencez à utiliser cette fonction. Vous pouvez maintenant demander à votre assistant vocal d’exécuter une action de votre choix.

3.3 Utilisation de l’application –

3.3. Informations sur l’environnement

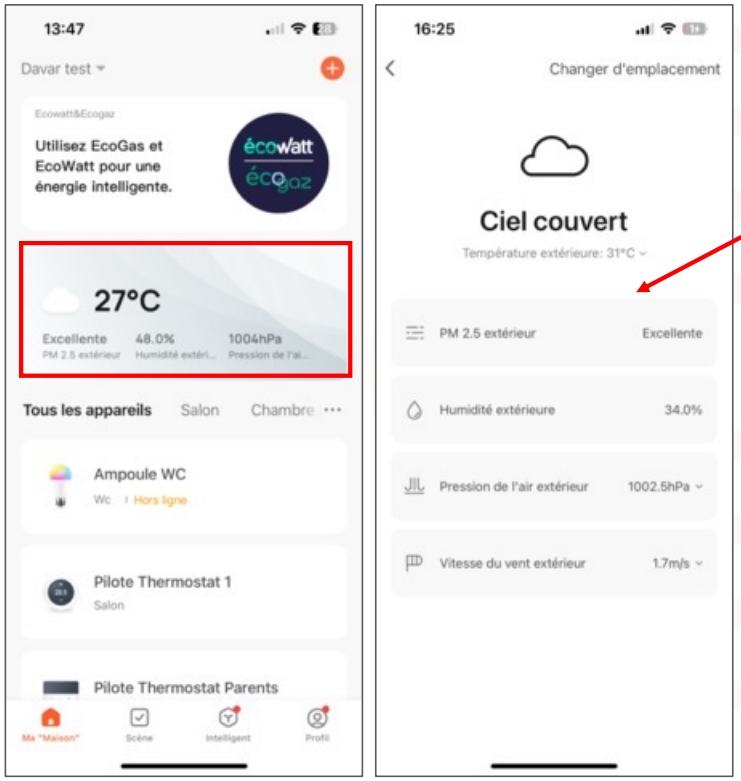

1. Après avoir complété les informations sur la maison et son emplacement, vous aurez accès aux informations météorologiques et environnementales sur la page d’accueil de l’application.

2. Si vous avez connecté une station météo externe, les informations relevées par cet équipement seront affichées à la page d’accueil.

3. Vous pouvez cliquer sur l’élément de votre choix pour le faire glisser où bon vous semble.
(Seuls les propriétaires et administrateurs ont accès à cette fonction.)

3.4 Utilisation de l’application –

3.4. Ajout de périphériques

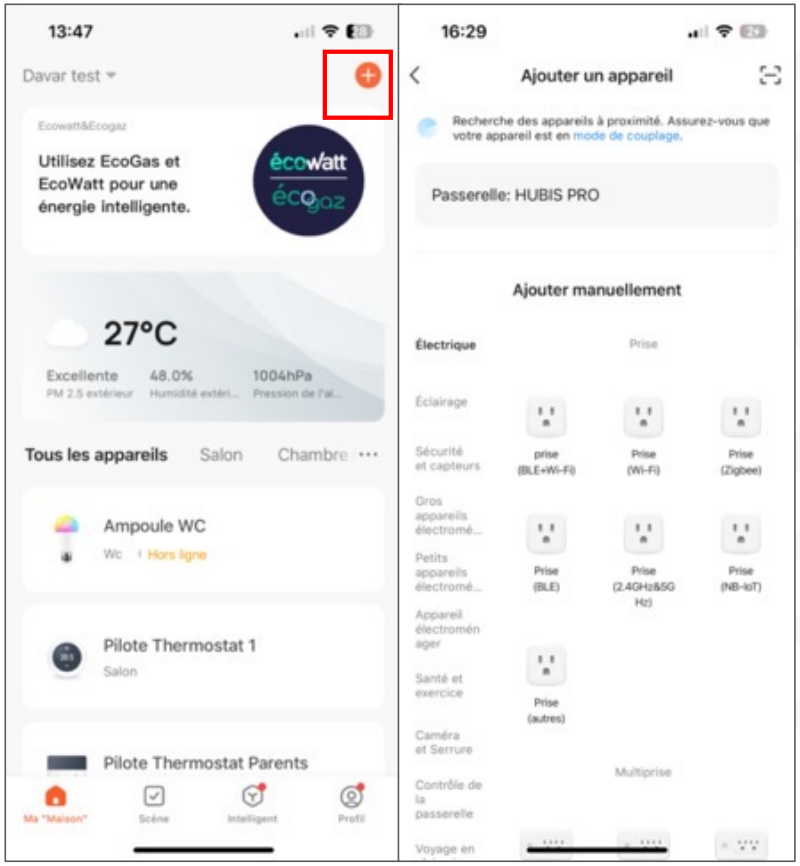

Cliquez sur « + » dans le coin supérieur droit, afin d’accéder à la page d’ajout.

Deux façons d’ajouter des équipements existent:
« Ajouter manuellement » et « Auto-scan ».
(Si vous souhaitez utiliser le mode Auto-scan, vous devez préalablement activer le Wi-Fi et le Bluetooth de votre téléphone.)

3.4.1 Utilisation de l’application –

3.4.1 Ajout manuel – périphérique Wi-Fi – Mode EZ

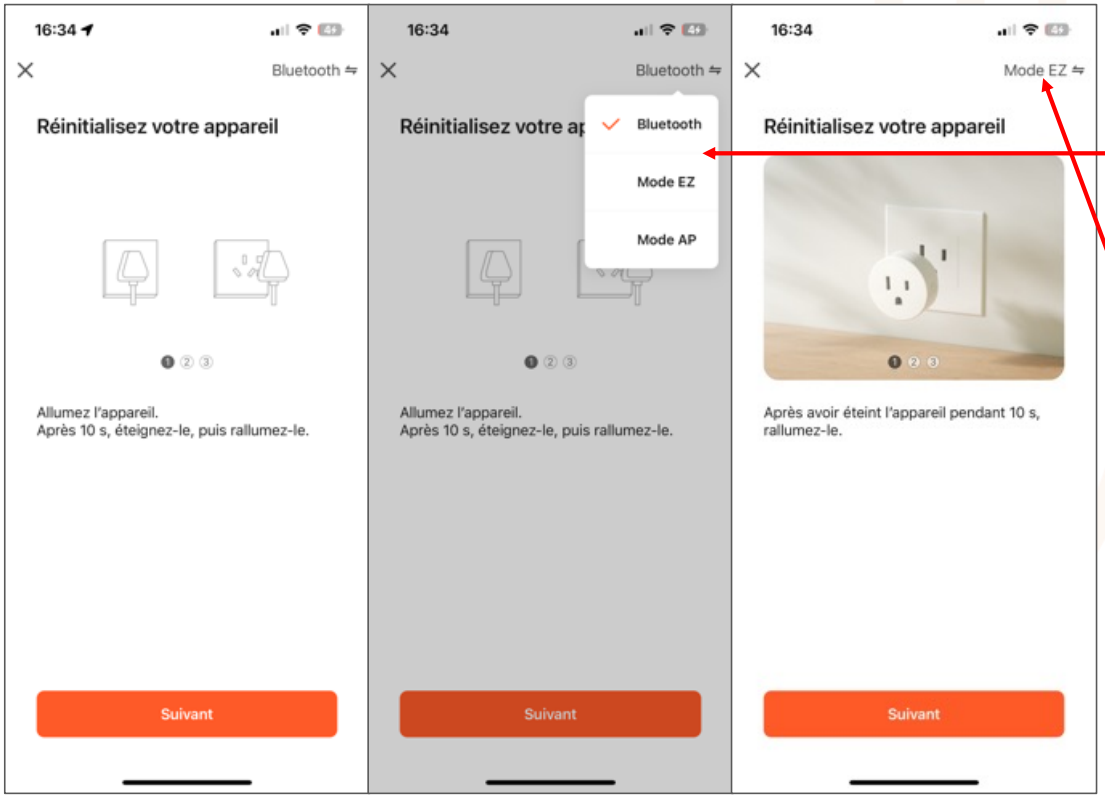

1. Il existe trois modes de configuration pour vos équipements:
Le mode Bluetooth, le mode EZ et le mode AP.

Vous pouvez changer de mode en cliquant sur « autre mode » dans le coin supérieur droit.

3.4.1 Utilisation de l’application –

3.4.1 Ajout manuel – périphérique Wi-Fi – Mode EZ

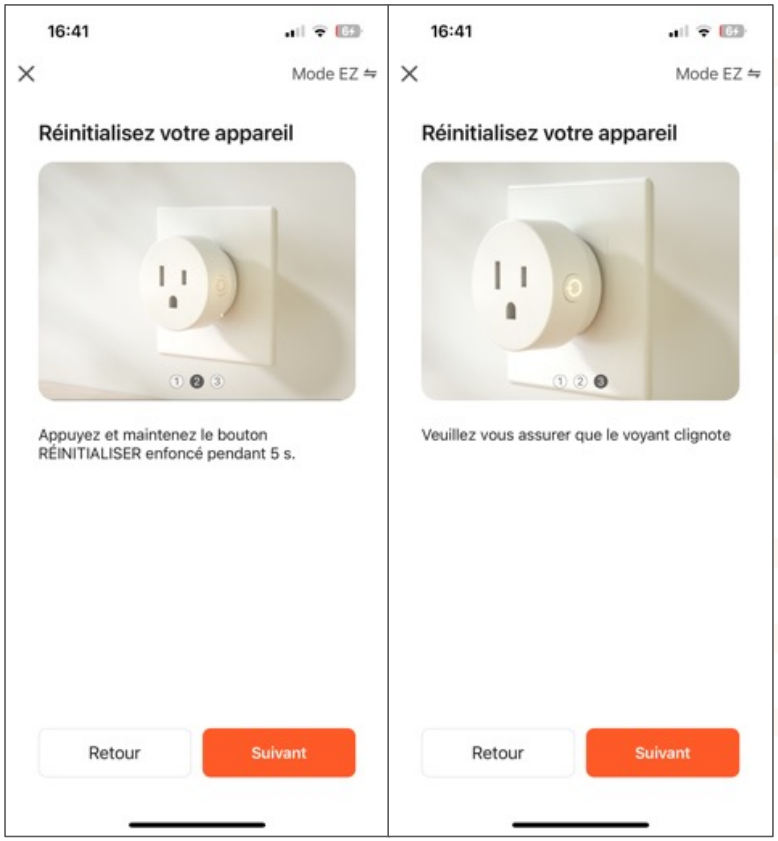

2. Si vous utilisez le mode EZ, vous n’avez qu’à suivre ces trois étapes et vérifier que le voyant lumineux de votre équipement clignote rapidement (mode appairage).

3.4.1 Utilisation de l’application –

3.4.1 Ajout manuel – périphérique Wi-Fi – Mode AP

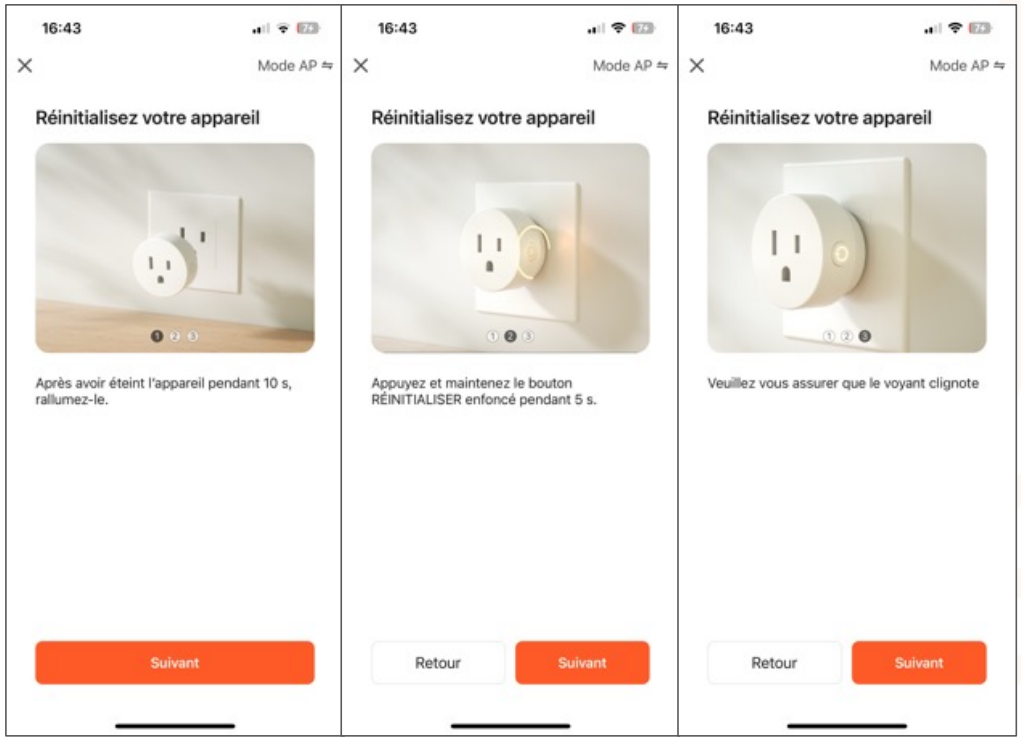

2. Si vous utilisez le mode AP, vous devrez suivre ces quatre étapes et vérifier que le voyant lumineux de votre équipement clignote lentement (mode appairage AP).

3.4.1 Utilisation de l’application –

3.4.1 Ajout manuel – périphérique Wi-Fi – MdP Wi-Fi



4. Après avoir cliqué sur « confirmez », vous accèderez à la page ou vous devrez saisir votre mot de passe Wi-Fi.
(Seul le Wi-Fi 2,4 GHz peut être pris en charge.)

Si vous ne connaissez pas la fréquence de votre réseau, veuillez cliquer sur « Seul le Wi-Fi 2,4 GHz peut être pris en charge » afin d’obtenir de l’aide.

3.4.1 Utilisation de l’application –

3.4.1 Ajout manuel – périphérique Wi-Fi – Config réseau.

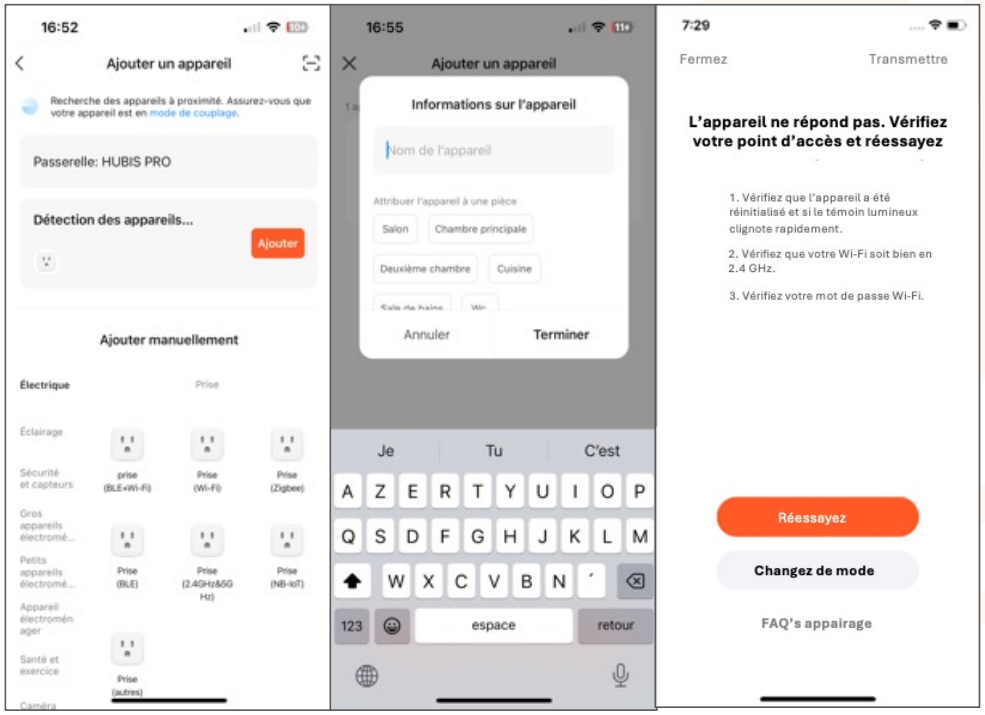

5. Si vous utilisez le mode EZ pour connecter vos équipements, le processus est présenté dans les deux premières photos (ci-contre). Vous pouvez personnaliser les noms de vos équipements (64 caractères Max) et leur attribuer un emplacement, une pièce (Vivement conseillé.)

6. Si votre équipement ne parvient pas à se connecter automatiquement, l’application affichera la troisième page. Suivez les indications afin de résoudre les problèmes.

3.4.1 Utilisation de l’application –

3.4.1 Ajout manuel – périphérique Wi-Fi – Config réseau.



7. Si vous utilisez le mode AP pour connecter vos équipements, vous devrez, au préalable, connecter votre téléphone au réseau Wi-Fi dont le nom commence par « Smart Life ».

8. Cliquez sur « confirmez » et le téléphone accédera à la page de configuration Wi-Fi.

3.4.1 Utilisation de l’application –

3.4.1 Ajout manuel – périphérique Wi-Fi – Config réseau.

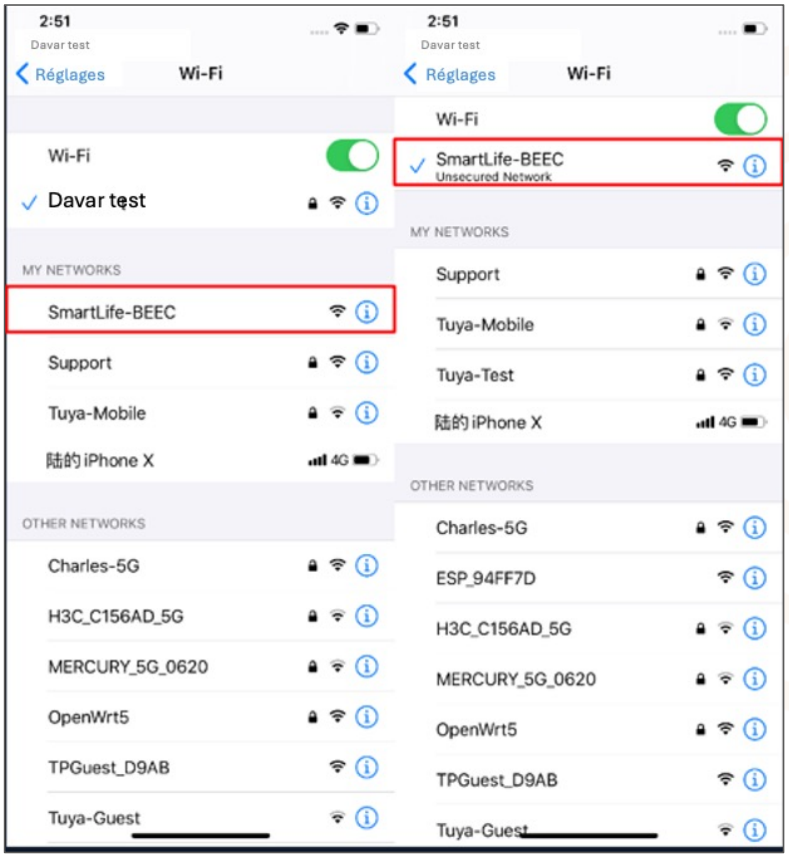

9. Ouvrez la page de configuration Wi-Fi sur votre téléphone, rechercher un Hot Spot commençant par « Smart Life », puis cliquez dessus pour vous connecter.

10. Après vous être connecter avec succès au Wi-Fi, revenez dans l’application et démarrez le mode configuration.

(Le Wi-Fi doit nécessairement être positionné sur 2,4 GHz.)

3.4.2 Utilisation de l’application –

3.4.2 Ajout manuel d’un périphérique ZigBee

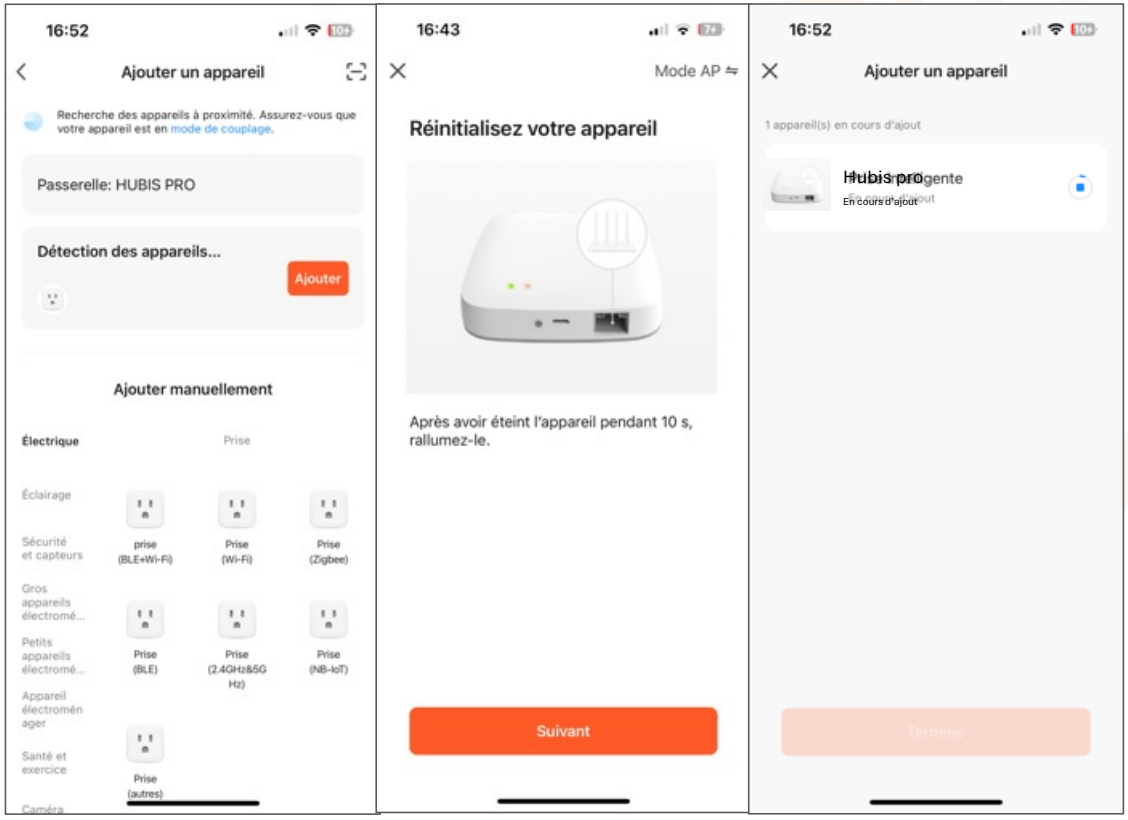

1. Afin de connecter des équipements ZigBee, vous devrez préalablement connecter une passerelle ZigBee à votre installation.

2. Allumez la passerelle et connectez-la au routeur. (Merci de suivre les indications sur le manuel de l’utilisateur.)

3. Assurez-vous que le téléphone et la passerelle soient connectés au même réseau local. (PS: le Wi-Fi doit être en 2,4 GHz.)

3.4.2 Utilisation de l’application –

3.4.2 Ajout manuel d’un périphérique ZigBee

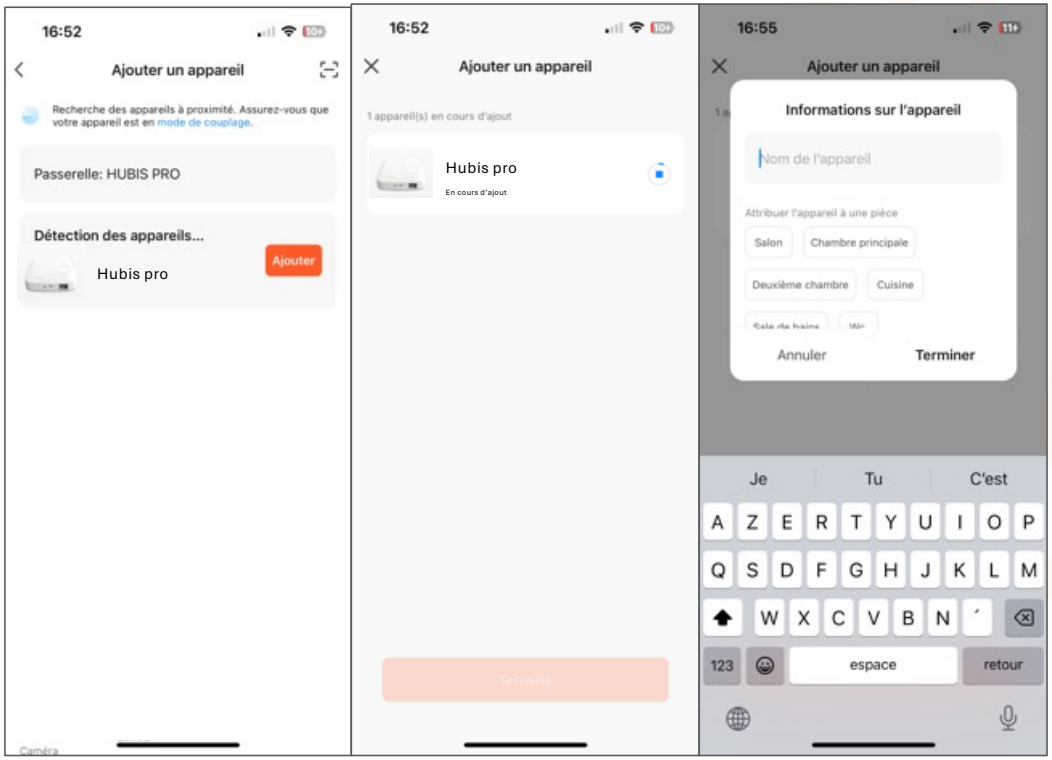

4. Après avoir ajouté la passerelle avec succès, vous pourrez commencer à intégrer des équipements ZigBee à votre réseau local.

3.4.2 Utilisation de l’application –

3.4.2 Ajout manuel d’un périphérique ZigBee

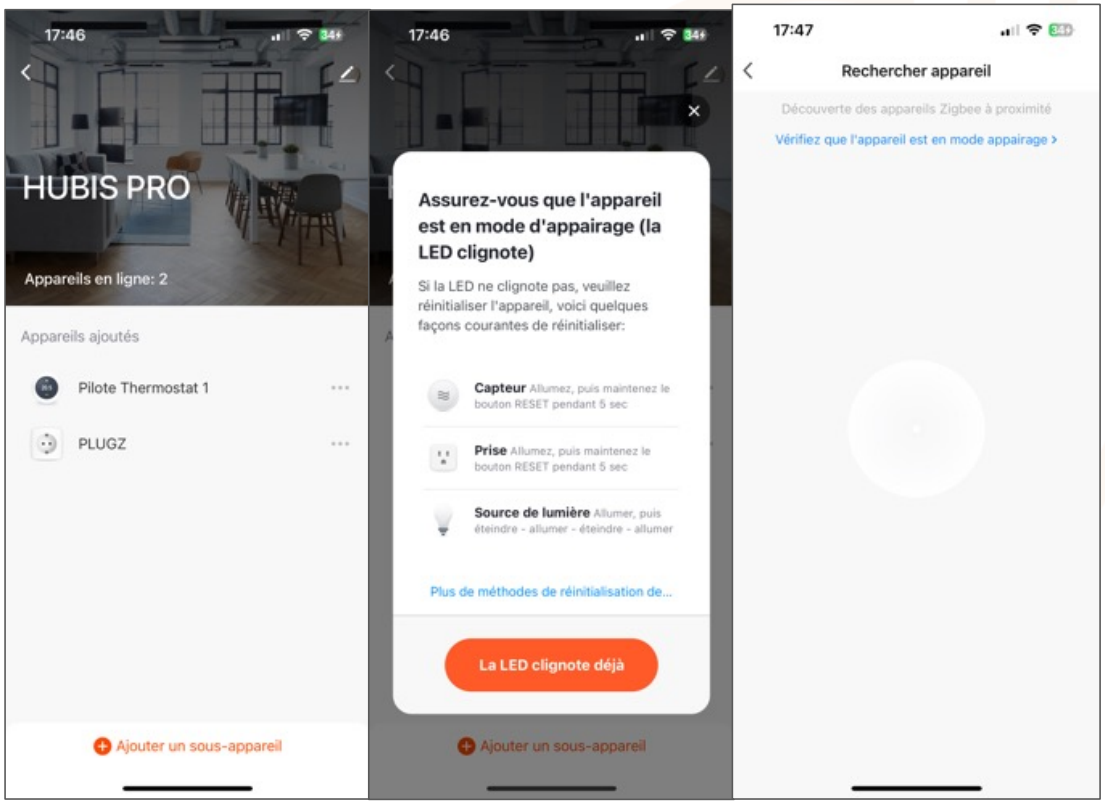

5. Une fois votre passerelle appairée cliquez sur la page de la passerelle afin d’ »ajouter des appareils ».
Vous retrouverez dans cette page, l’ensemble des équipements ZigBee déjà connectés.

6. La dernière version de notre application dispose d’une fonction « rechercher des appareils » pour vous permettre d’ajouter plusieurs équipements à votre passerelle en même temps.

3.4.3 Utilisation de l’application –

3.4.3 Ajout manuel d’une config filaire par IPC

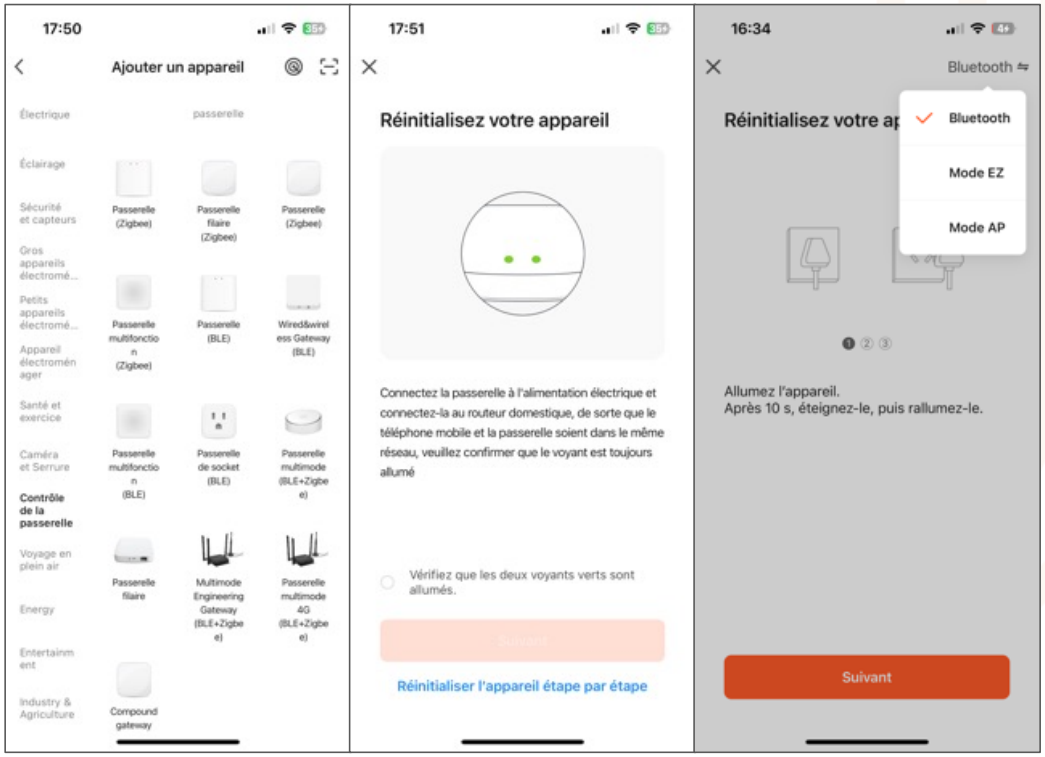

1. La majorité des équipements peuvent se connecter à Davar Smart en mode EZ (le mode par défaut) ou en mode AP. Cependant, certains appareils (comme IPC et certaines passerelles) peuvent aussi profiter d’une connexion et d’une configuration filaire.

3.4.3 Utilisation de l’application –

3.4.3 Ajout manuel d’une config filaire par IPC

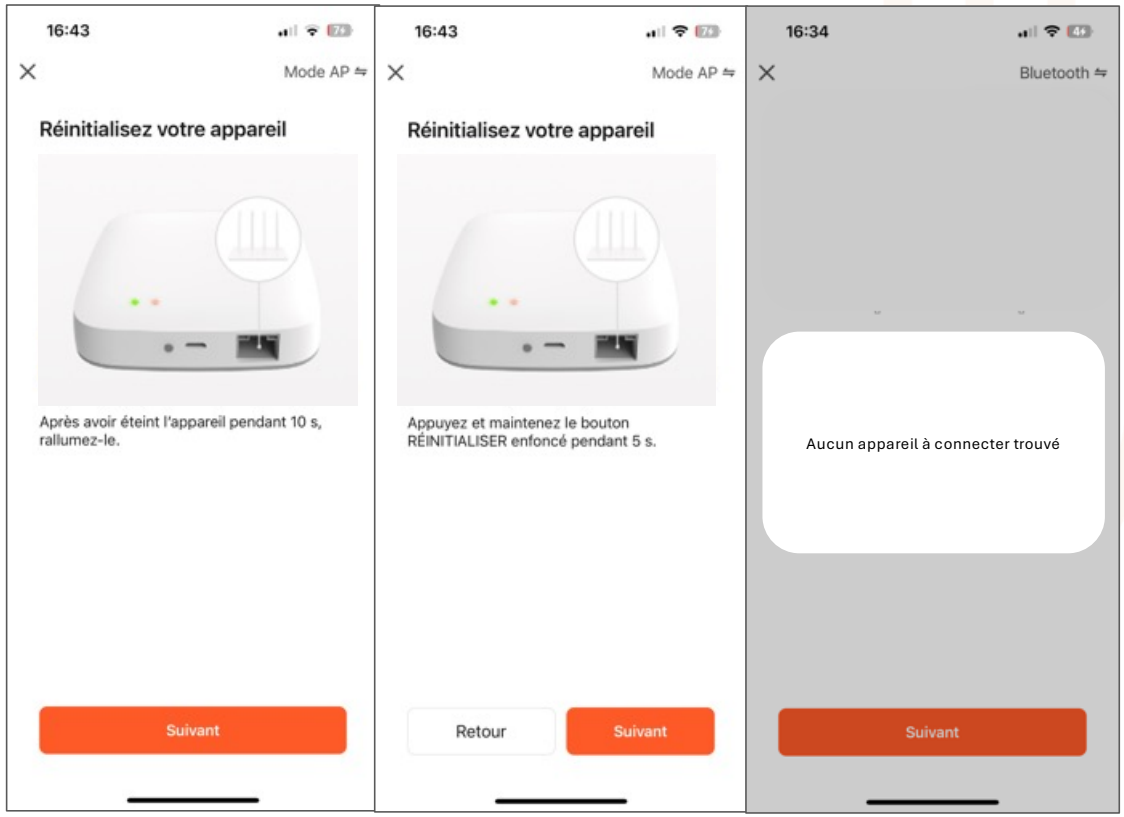

2. Afin d’utiliser le mode de configuration filaire, suivez les étapes affichées le plus à gauche. Soyez prêt à vous connecter lorsque l’indicateur lumineux clignotera lentement ou au signal sonore.

3. Cliquez sur « confirmer » pour accéder à la page de recherche. PS: la recherche peut prendre quelques minutes, merci de garder l’application ouverte au premier plan pendant ce processus.

4. Une fois l’équipement connecté, vous personnaliser son nom (64 caractères Max) et le localiser, lui attribuer une pièce.

5. Si l’application ne parvient pas à se connecter à votre appareil, elle affichera un message, merci de suivre les indications.

3.4.4 Utilisation de l’application –

3.4.4 Recherche d’appareils

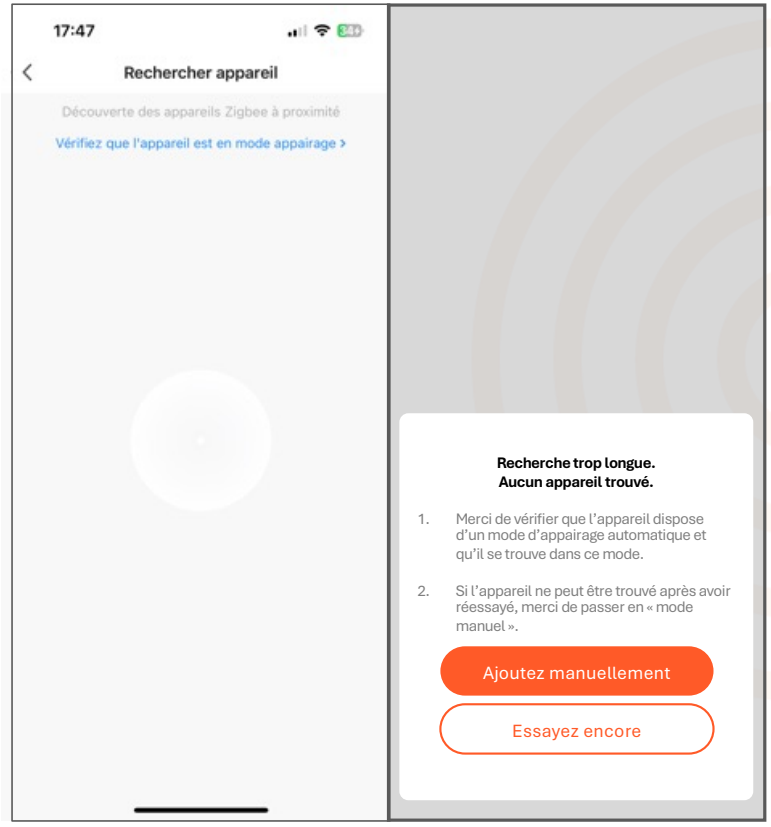

1. Vous pouvez utiliser la fonction Auto-Scan pour rechercher des appareils Wi-Fi, Bluetooth MeSH et/ou ZigBee à connecter à votre réseau.

Vous pouvez ajouter plusieurs équipements en un clic.

2. Dans le cas où la recherche expirerait sans qu’aucun appareil n’ait été trouvé, merci de suivre les instructions affichées à l’écran, pour résoudre. Les problèmes ou choisissez d’ajouter ces équipements manuellement.

3.4.4 Utilisation de l’application –

3.4.4 Recherche de périphériques – mode EZ.

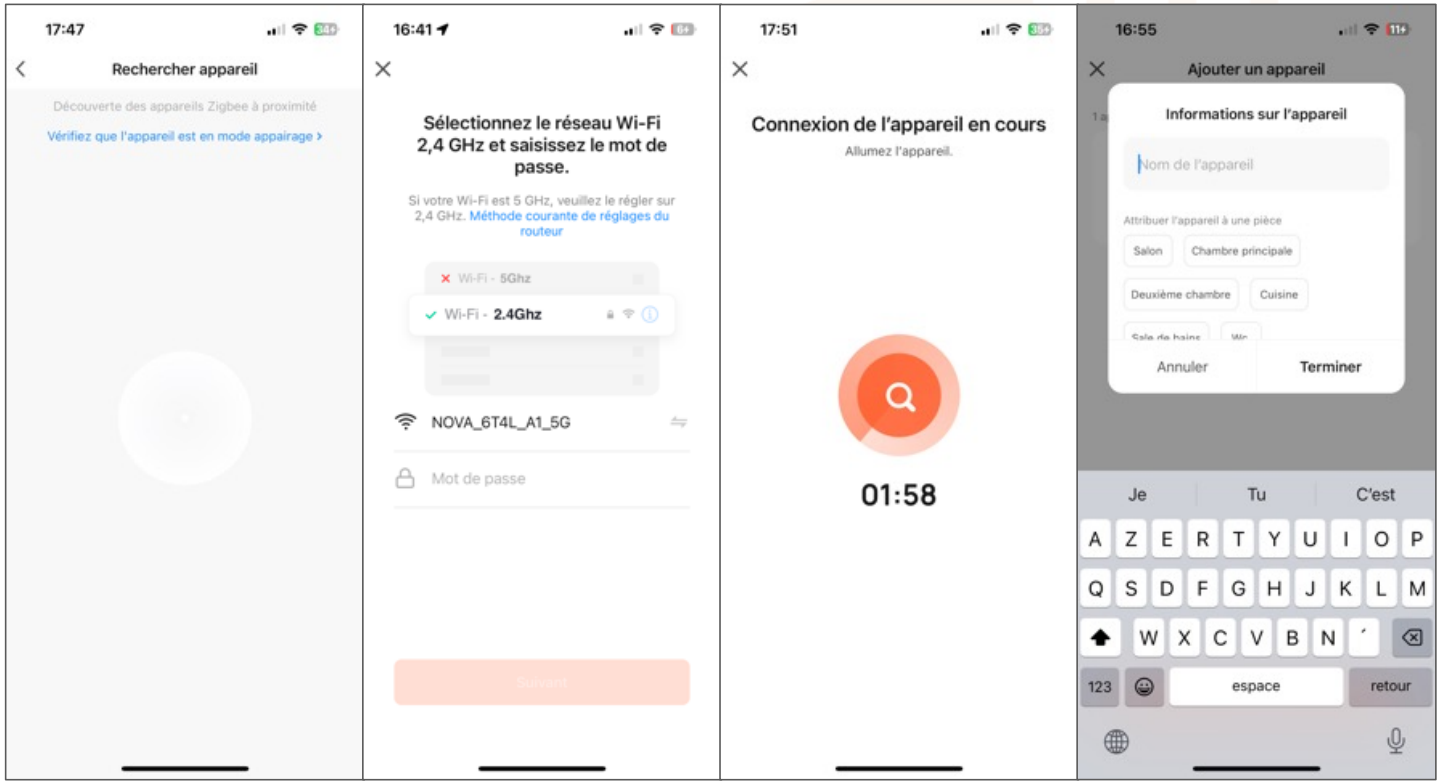

4. Vous pouvez également définir bande étroite (NB)-IOT pour connecter plusieurs appareils Wi-Fi (en mode « Auto-scan ») en un seul clic.
(Veuillez utiliser le Wi-Fi 2,4 GHz. PS: Les noms et mots de passe Wi-Fi doivent préalablement être saisis dans l’application)

3.4.5 Utilisation de l’application –

3.4.5. Numérisation pour coupler des appareils : scanner QR.

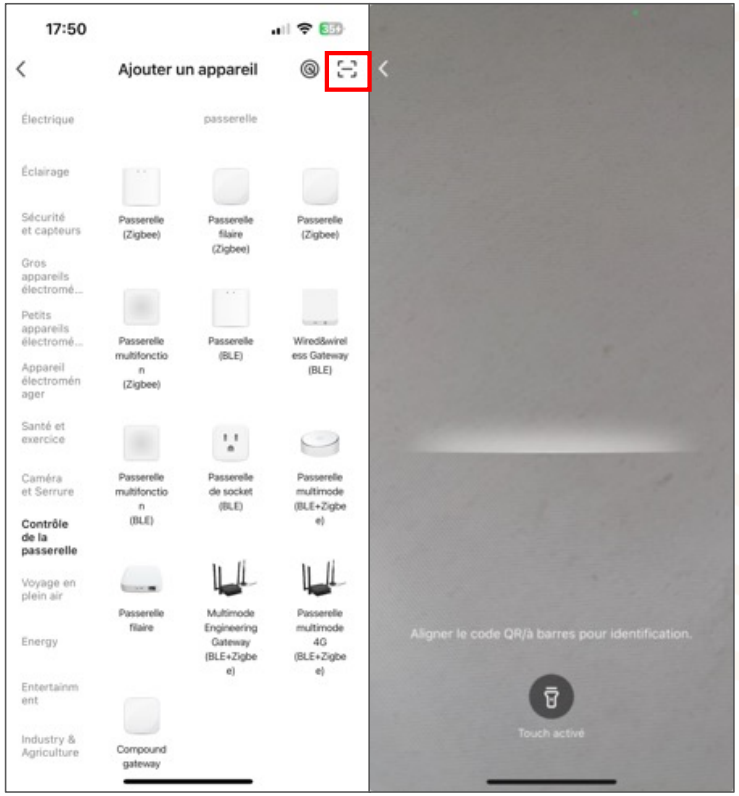

Choisissez le type de produits que vous souhaitez connecter et cliquez sur l’icône de numérisation dans le coin supérieur droit afin de scanner le QR code de l’appareil à appairer.

Vous pouvez aussi directement entrer le numéro IMEI se trouvant sur l’étiquette de l’appareil et choisissez « confirmez » pour connecter l’appareil à l’application.
(L’application aura besoin d’un accès à la caméra de votre téléphone afin de scanner un QR code.)

3.5 **Utilisation de l'application –** Liste des appareils

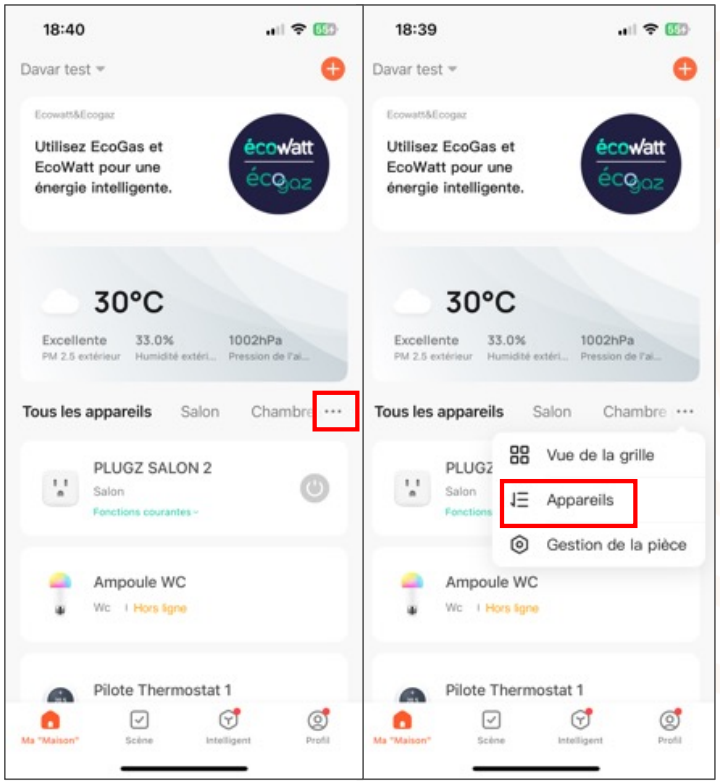

Page « tous les appareils »: Vous avez ici accès à l'ensemble des équipements installés sur votre réseau ainsi qu'à leurs emplacements respectifs.
Cliquez sur « ... » en haut à droite de la page pour modifier l'affichage sous forme de grille ou de liste.

Vous pouvez aussi cliquer sur « appareils » afin d'en gérer l'ordre d'affichage.
Vous pouvez aussi en modifier l'emplacement via « pièces »

3.5.2 Utilisation de l’application –

3.5.2. Listes des appareils/pièces

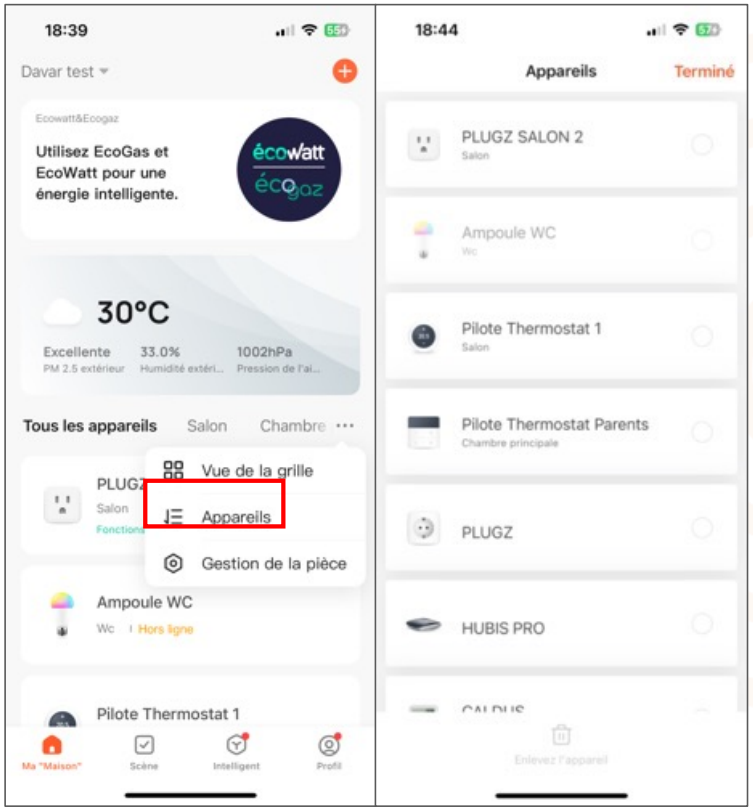

1. Pour modifier la séquence de vos appareils, cliquez sur « ... » sur la page d’accueil, puis cliquez sur « appareils ». Vous pouvez maintenant glisser/ajuster/supprimer l’ordre de vos appareils.

3.5.2 Utilisation de l’application –

3.5.2. Listes des appareils/pièces

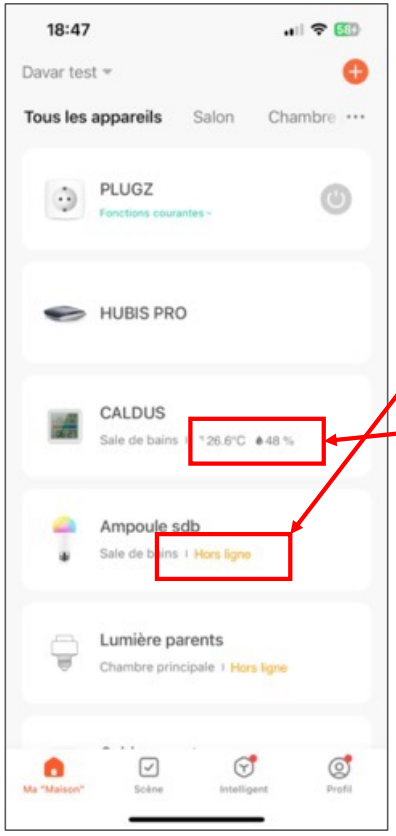

3. Appareil en ligne/hors ligne:
L’icône sera plus sombre lorsque l’appareil est hors ligne et plus clair lorsqu’il est en ligne. Certains appareils afficheront leur état directement sur la page d’accueil.

4. Certains appareils, ceux dotés de capteurs de température tels que les climatiseurs ou autres appareils climatiques, afficheront leur température et/ou taux d’humidité, directement sur la page d’accueil.

Lorsque l’appareil est en ligne, les données de température et/ou taux d’humidité seront directement affichées sur l’icône de l’appareil, sans avoir à cliquer dessus.

3.5.3 Utilisation de l’application –

3.5.3 Actions rapides pour les fonctions communes

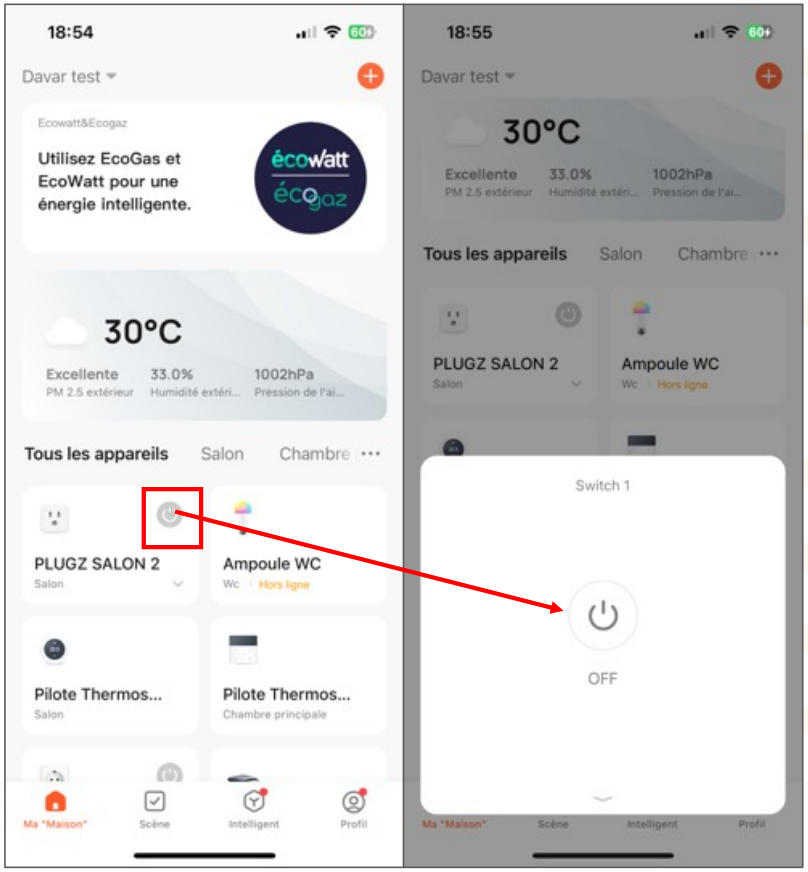

1. En mode Grille, cliquez sur la petite flèche, dans le coin inférieur gauche de l’icône de l’appareil, afin d’en ouvrir les fonctions les plus courantes, comme le « On/Off » ou le réglage de la température de votre climatiseur.

3.5.3 Utilisation de l’application –

3.5.3 Actions rapides pour les fonctions communes

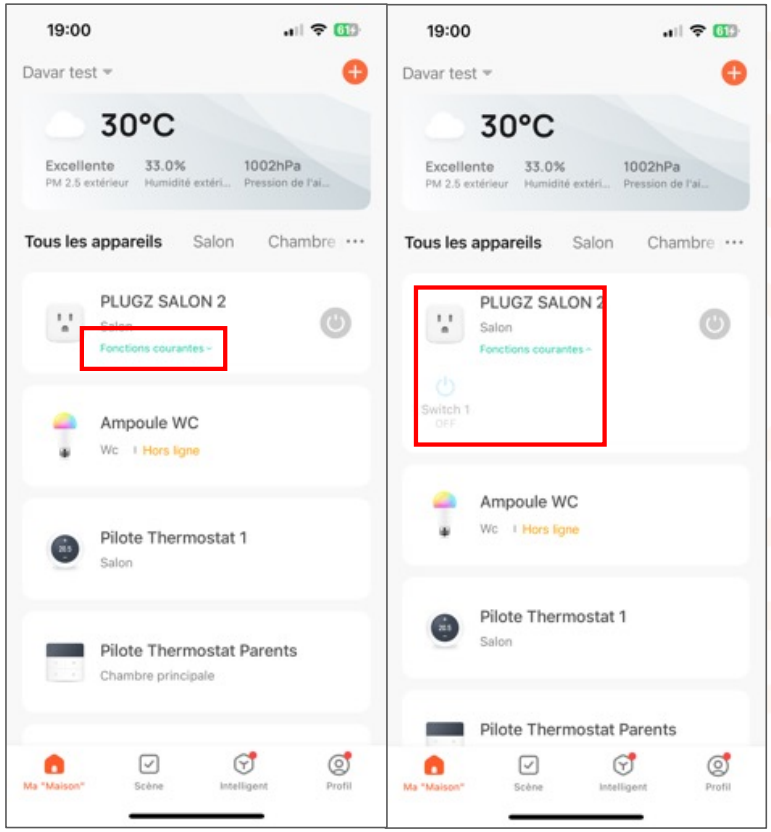

2. En mode liste, cliquez sur « fonctions » dans la partie inférieure de l’icône de l’appareil, comme le « On/Off » ou la température de de votre climatiseur.

4 Contrôle des appareils

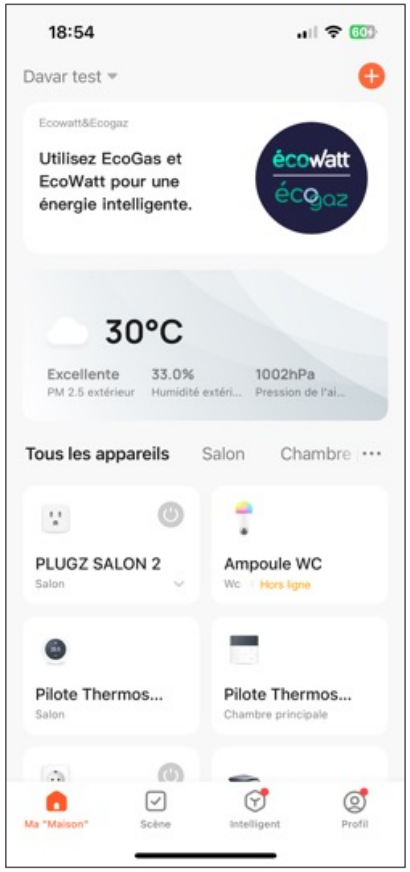

1. Un icone de périphérique apparaitra dans « tous les appareils » lorsqu'un appareil aura terminé son appairage avec succès.
Vous pouvez alors cliquer sur cet icone afin d'accéder au panneau de contrôle de l'appareil concerné.
(Chaque appareil à son propre panneau de contrôlE)

2. Lorsqu'un appareil est hors ligne (pas connecté), son icone affichera « hors ligne » et son contrôle sera impossible.

4.1 Contrôle des appareils –

4.1. Contrôle des appareils – contrôle individuel



3. Cliquez sur l'icône de l'appareil pour ouvrir son panneau de contrôle.

Par exemple ici, pour une lumière, lorsque l'appareil est éteint (à gauche), vous ne pouvez régler que « programme » et « minuterie »;

Lorsque l'appareil est allumé (à droite), vous pouvez régler tous les paramètres, « scène, couleur, luminosité et calendrier ».

4.1 Contrôle des appareils –

4.1. Contrôle des appareils – Gestion des appareils.

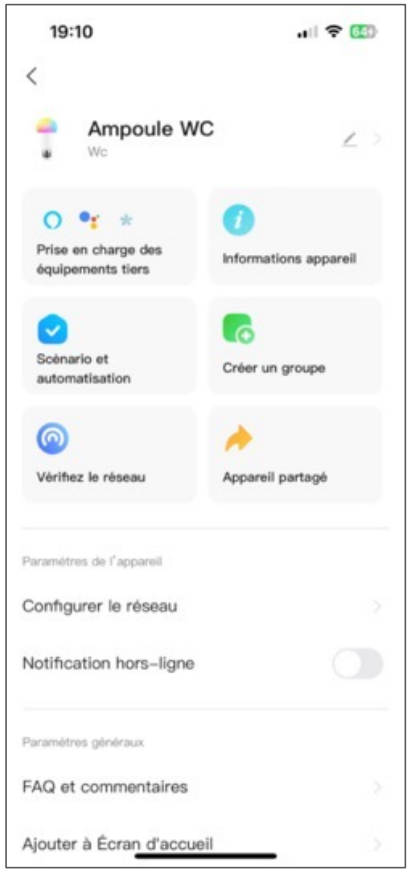

Veuillez consulter la page de contrôle de l'appareil, comme indiqué dans l'image en cliquant sur l'icône « stylo » dans le coin supérieur droit:

1. Cliquez sur l'icône de l'appareil: Vous pouvez modifier l'icône, son nom et son emplacement.
2. Informations sur l'appareil: Vous pouvez afficher l'ID de l'appareil, son adresse IP, MAC, son fuseau horaire et son statut en ligne.
3. Scénario Manuel et Automation: Vous pouvez activer/désactiver ou modifier les fonctions principales, en direct comme par le biais d'automations.
4. Partager l'appareil: Vous pouvez décider de partager des appareils ou une maison avec d'autres personnes, en saisissant un numéro de téléphone ou une adresse e-mail. (Vous devrez, au préalable, enregistrer le numéro de téléphone ou l'e-mail en question.)
5. Créer un groupe: Après avoir accédé à la page, tous les appareils du même type que celui sélectionné, qui font partie de votre réseau, seront automatiquement affichés (pour ce faire, les firmwares doivent avoir la même version). Sélectionnez ceux que vous souhaitez inclure dans le groupe. Une fois créé, vous pouvez gérer tous les appareils d'un groupe en même temps.
6. FAQ et commentaires: Vous pouvez consulter les FAQ de cet appareil pour obtenir de l'aide et également envoyer vos commentaires liés à votre expérience.
7. Ajoutez à l'écran d'accueil: Vous pouvez accéder directement au panneau de contrôle de l'appareil à partir de votre écran d'accueil.
8. Vérifier la mise la mise à jour du micrologiciel: Vous pouvez vérifier la dernière version du micrologiciel ici.
9. Supprimez un appareil: Vous pouvez supprimer un appareil de la liste. Attention, les « automations » et « Scénario Manuel » correspondants seront également supprimés.
10. Restaurer les paramètres d'usine: L'appareil sera supprimé de la liste des appareils et toutes ses données seront effacées.

4.1 Contrôle des appareils –

4.1. Contrôle des appareils – Partage de périphériques.

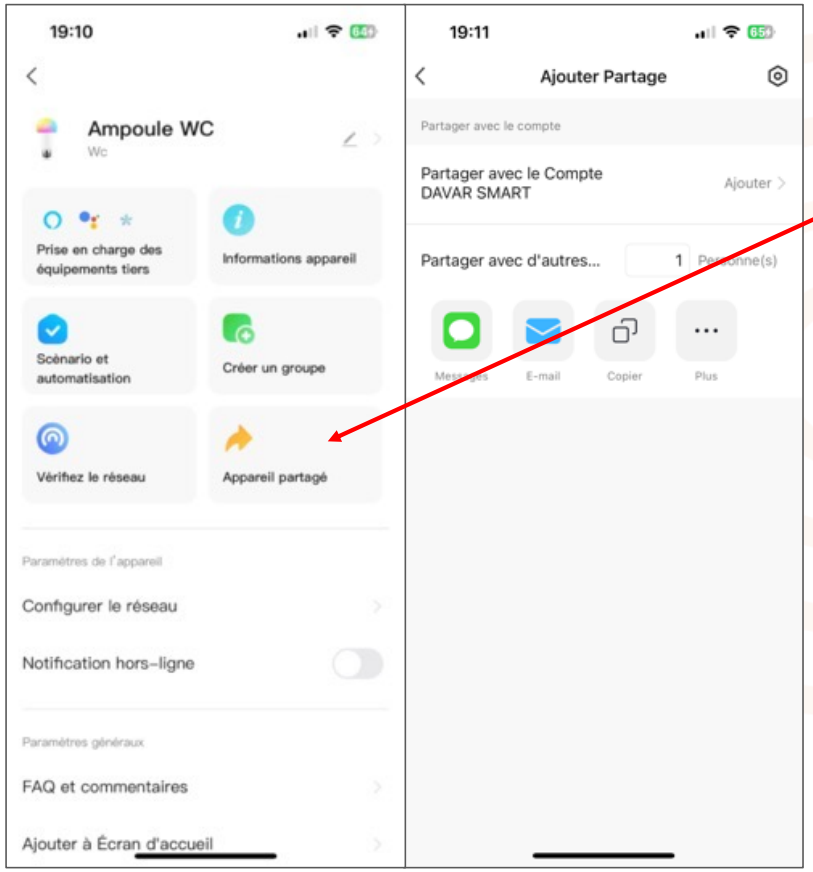

1. Cliquez sur « appareil partagé » dans la page informations de celui-ci.

2. Après avoir cliqué sur « appareil partage », cliquez sur « ajouter un partage » en bas de page et inscrivez les coordonnées. (Les personnes avec lesquelles vous partagez cet appareil doivent également avoir un compte Davar Smart dans la même région que vous. Si les deux comptes ne sont pas dans la même région, le partage ne pourra être confirmé.)

3. Si vous ne souhaitez pas continuer ce partage, vous pouvez supprimer le compte partagé à tout moment via un appui long sous Android ou en glissant vers la gauche sous Apple.

4.2 Contrôle des appareils –

4.2. Contrôle de groupes de périphériques

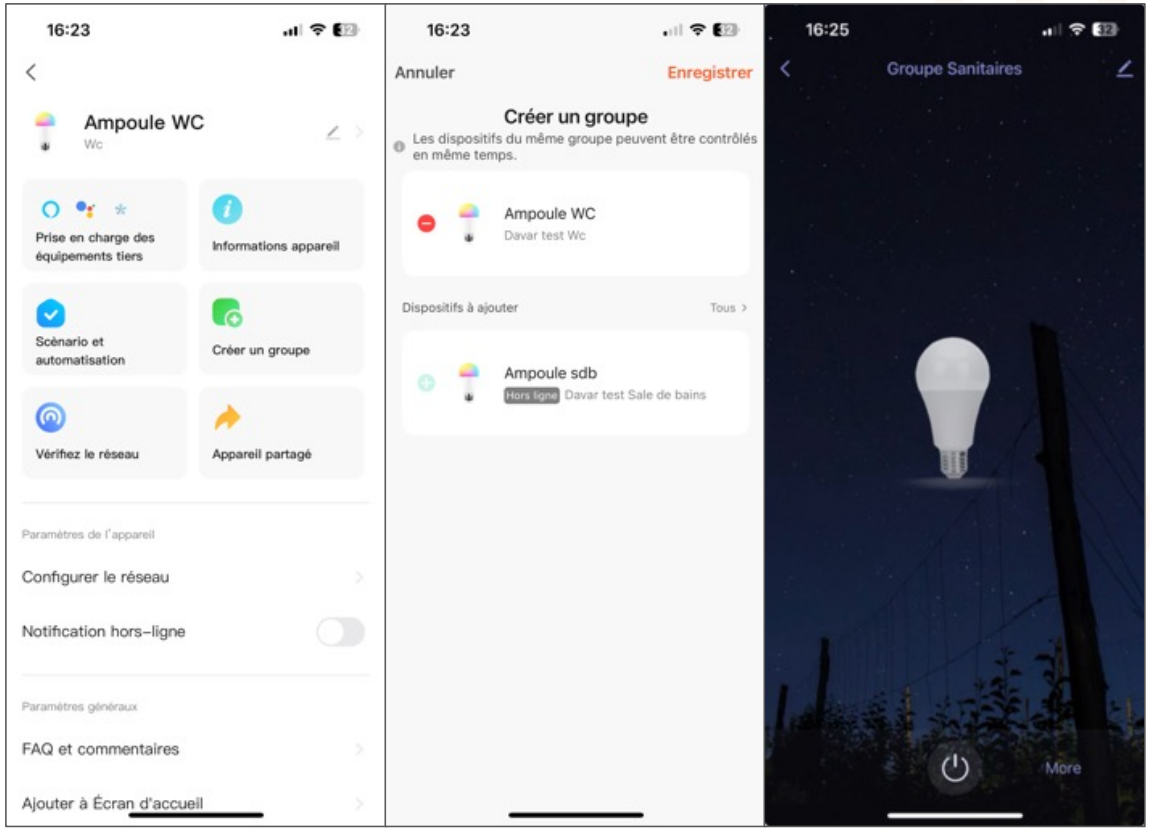

1. Cliquez. Sur « créez un groupe » sur la page informations de l'appareil.

2. La page affichera les appareils du même type qui peuvent être rassemblés sous un même groupe. Après avoir sélectionné les appareils désirés, cliquez sur « confirmez », puis entrez le nom du groupe et enfin, cliquez sur « enregistrez » pour confirmer.

3. Une fois le groupe créé, il sera automatiquement affiché dans le panneau de contrôle des groupes. Vous pouvez désormais gérer tous les appareils de ce groupe en même temps.

4.2 Contrôle des appareils –

4.2. Contrôle de groupes de périphériques

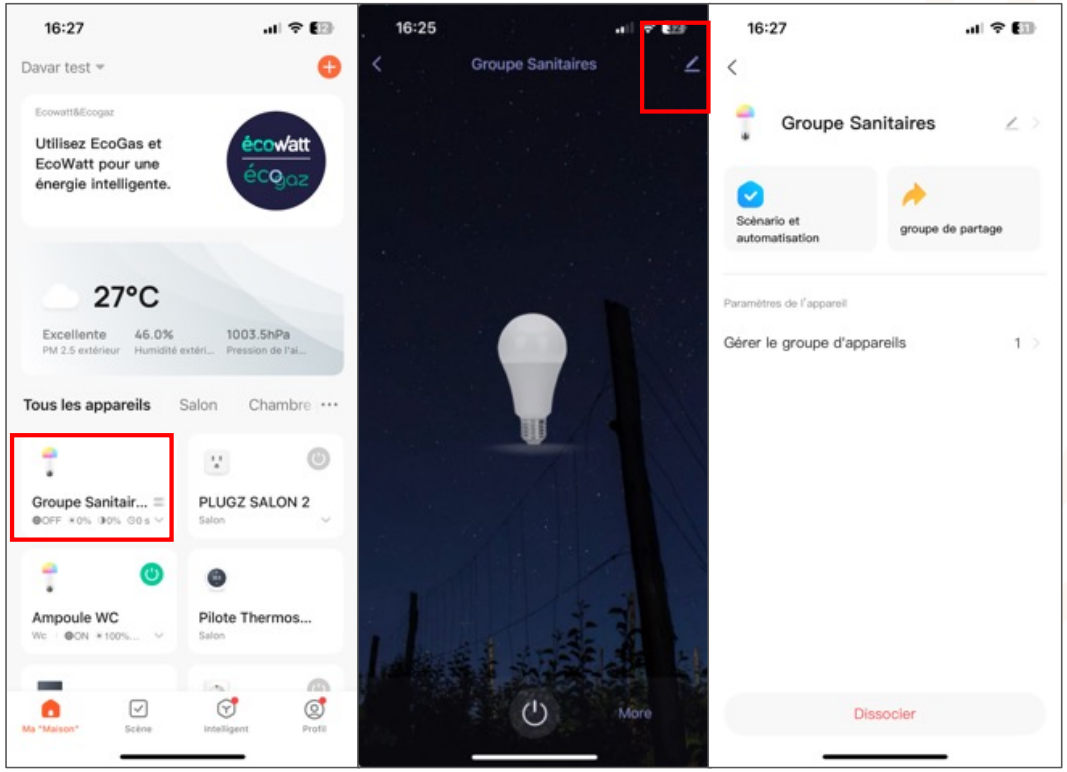

4. Le groupe sera affiché dans « tous les appareils » une fois créé. Vous pourrez alors aisément les contrôler via la page de votre maison.

5. Une fois entré dans le panneau de contrôle d'un groupe, vous pouvez cliquer sur l'icône dans le coin supérieur droit pour éditer le groupe, ou encore sur « ignorer groupe » pour l'effacer.

5 Automatisations Intelligentes

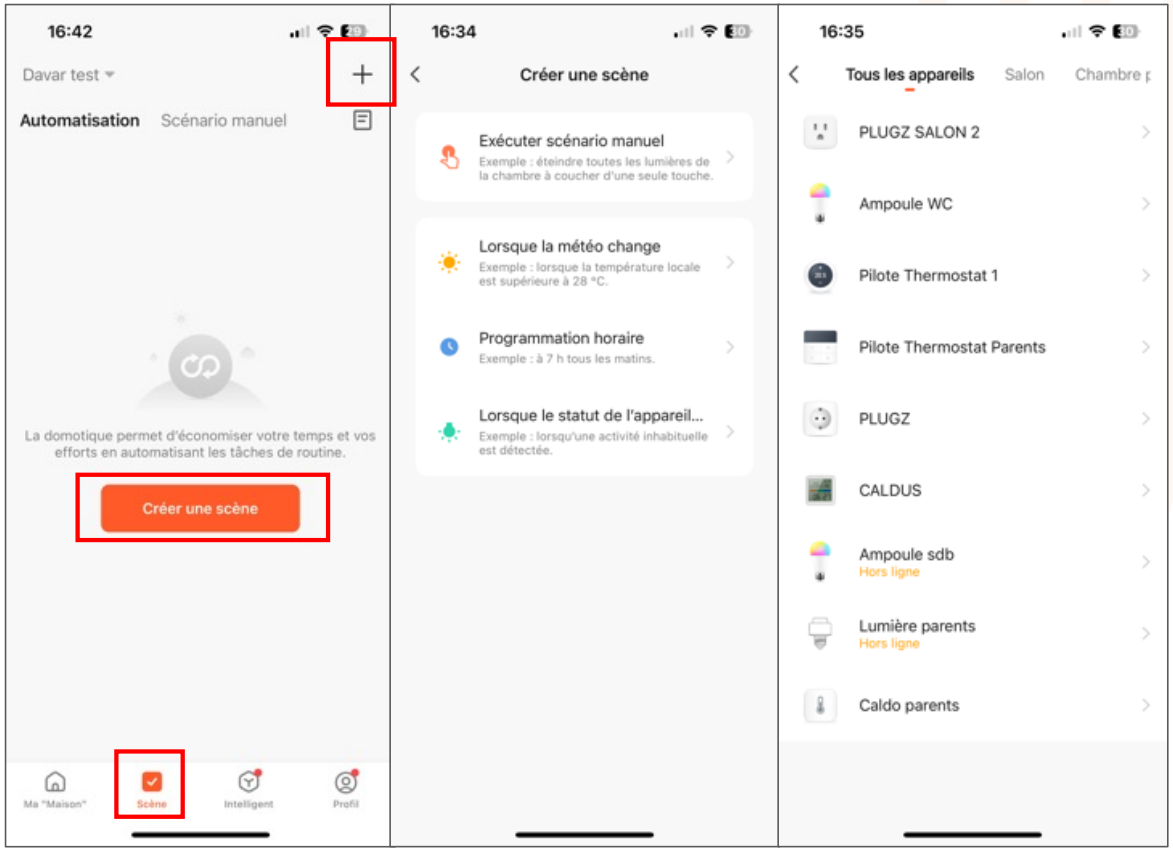

1. Dans l'onglet « Scène » , dans la barre inférieure, cliquez sur « Créer une scène » ou « + » dans le coin supérieur droit, pour entrer dans la page « paramètres ».

2. Choisissez un type de scène.

3. Choisissez un appareil. Vous pouvez choisir dans la liste de tous les appareils ou encore en sélectionnant une pièce.

5.1 Automatisations Intelligentes –

5.1 Automatisation intelligente – Ajout de conditions

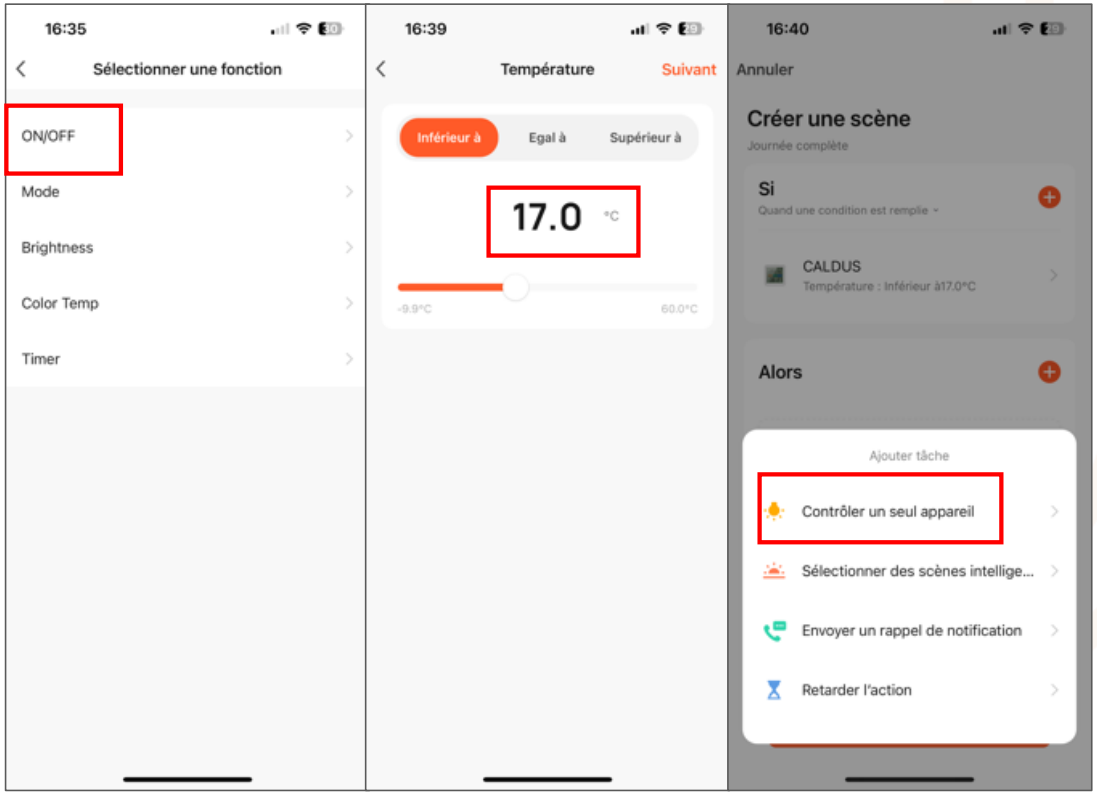

4. Sélectionnez une fonction. (différentes selon les appareils)

5. Choisissez ou programmez une valeur et cliquez sur « suivant ».

6. Vous pouvez préciser différentes conditions d'exécution pour chacune de vos automations. Par exemple, une automation peut se déclencher lorsque vous arrivez ou partez de chez vous ou tout autre type d'interaction. (Pour utiliser cette fonction, vous devez autoriser l'application à accéder à votre position en permanence. PS: cette fonction est indisponible sous Android.)

5.1 Automatisations Intelligentes –

5.1 Automatisation intelligente – Ajout de tâches.

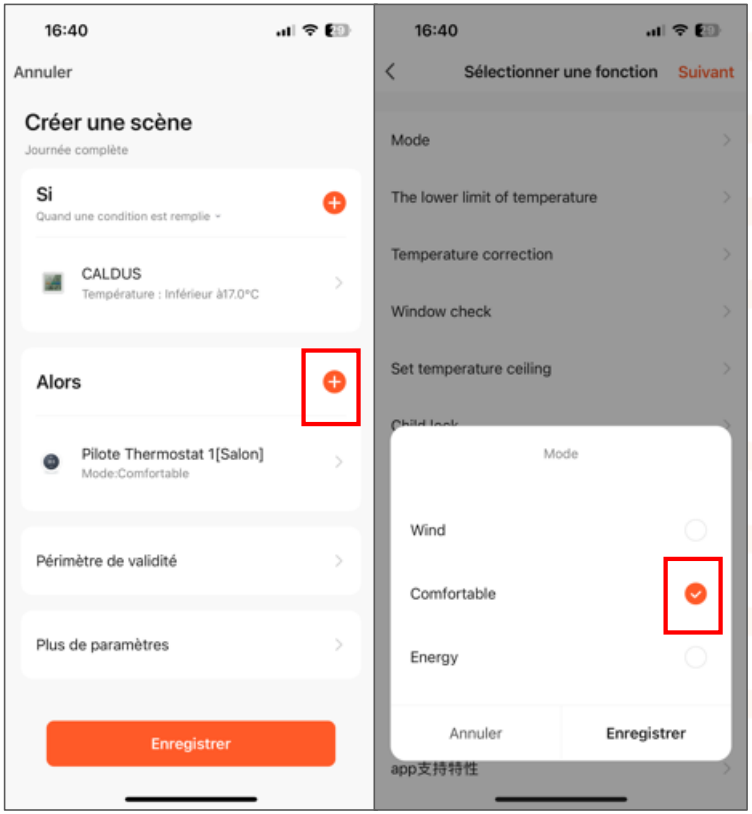

7. Cliquez sur « Ajoutez une tâche » ou « + » dans le coin supérieur droit pour choisir « sélectionner une tâche ».

8. Cette « tâche » peut être la modification de l'état d'un appareil en fonction d'une ou plusieurs conditions.
(Par exemple, si la température de la pièce est inférieure à 17C°, allume le chauffage en mode « confort ».)

PS: Les tâches incluent: « Lancer cliquez pour lancer », « activer », « désactiver », « envoyer une notification », « Temps restant », « appareil »...

5.1 Automatisations Intelligentes –

5.1 Automatisation intelligente – Période d ’effet .

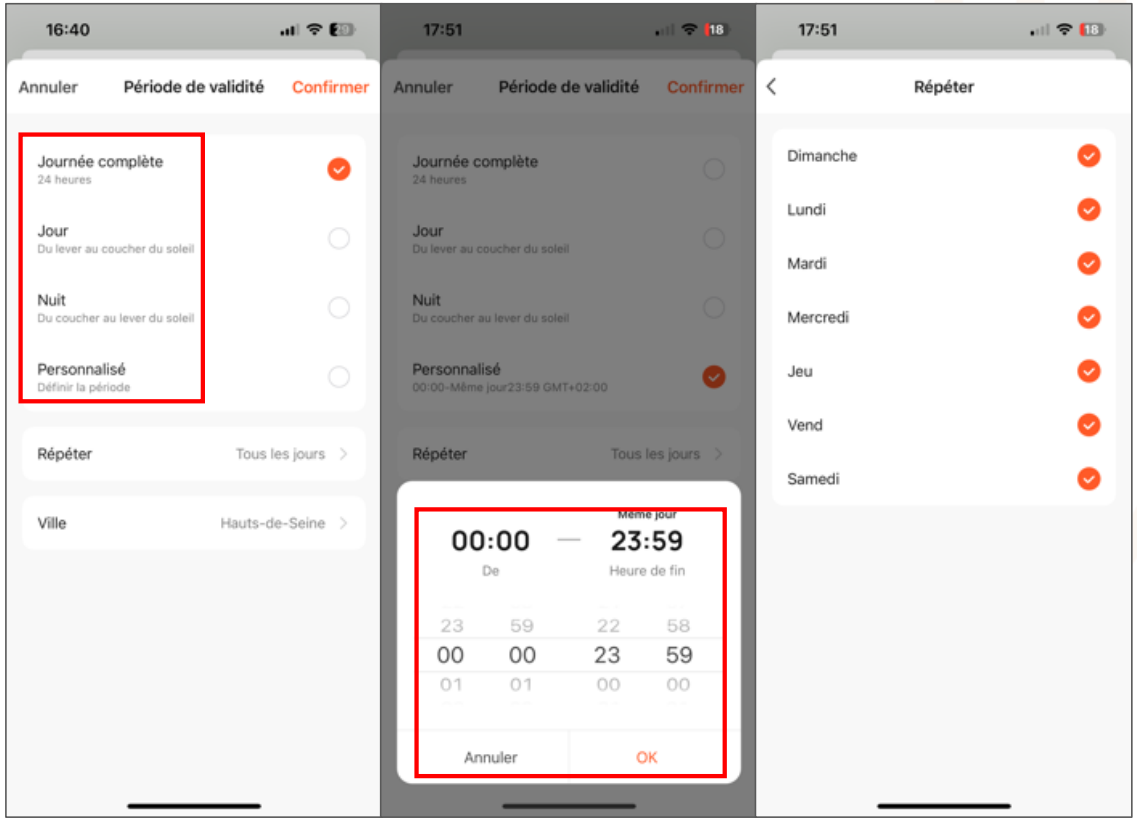

1. Vous pouvez sélectionner ou programmer une période de validité pour votre tâche..

2. Par exemple, si vous souhaitez que votre veilleuse s’allume lorsqu’elle détecte un mouvement pendant la nuit uniquement, vous pouvez sélectionner. « Nuit » pour « Période de validité » afin que l’automation n’intervienne que durant la nuit. Ou encore tout simplement choisir une plage horaire précise.

3. Vous pouvez déterminer les jours de validité de votre tâche.

5.1 Automatisations Intelligentes –

5.1 Automatisation intelligente – Exemples .

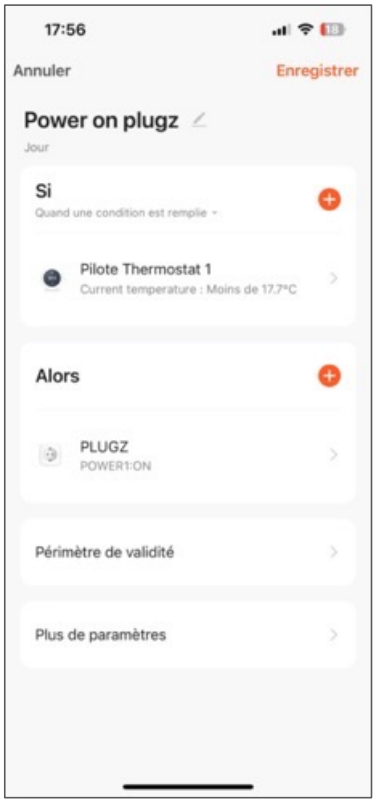

L'image ci-contre montre les paramètres de programmation pour une « tâche » liée à une « condition ».

Il existe quatre types principaux de paramètres d'automatisation:

1. Appareils de liaison: Par exemple, vous pouvez programmer le déclenchement de votre diffuseur d'arômes lorsque votre climatiseur se met en marche.

2. Lier l'environnement à un appareil: Par exemple, vous pouvez programmer votre climatiseur pour qu'il s'allume lorsque la température ambiante dépasse un certain niveau.

3. Timing: Par exemple, vous pouvez programmer l'ouverture de vos volets roulants, tous les matins à la même heure.

4. Géolocalisation: Par exemple, lorsque la température extérieure dépasse 30 C° et que vous êtes à moins de 200 mètres de chez vous, programmez votre climatiseur pour qu'il s'allume automatiquement à votre température préférée.

5.2 Automatisations Intelligentes –

5.2. Scénarios Intelligents

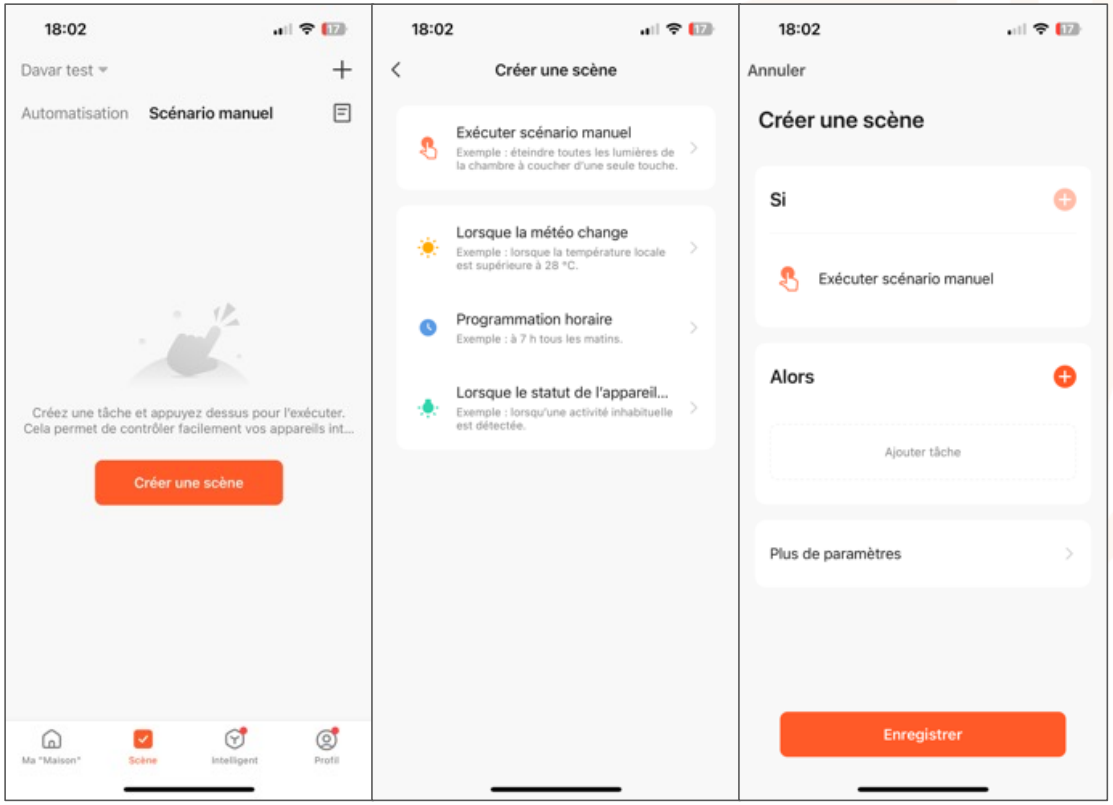

1. En mode « Scenario Manuel » dans la rubrique « Intelligent », cliquez sur « Créez une scène » ou « + » dans le coin supérieur droit, pour entrer dans la page de configuration.

2. Vous devez choisir « Scénario Manuel » comme condition.

3. Vous ne pouvez pas sélectionner « Scénario Manuel » ou « Envoyer notification » comme tâche.

5.2 Automatisations Intelligentes –

5.2. Scénarios Intelligents

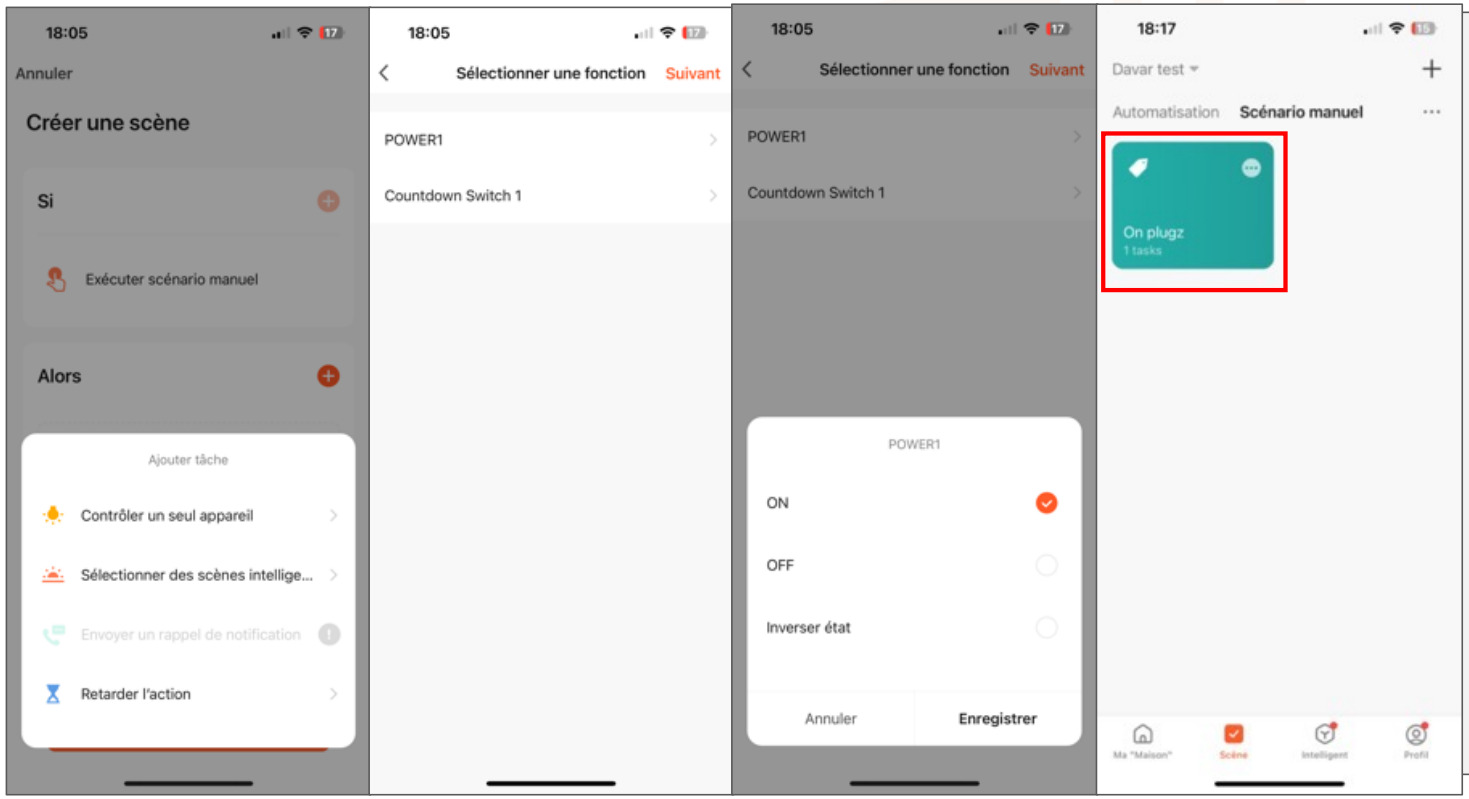

4. Avant de pouvoir « activer ou désactiver l'automatisation » en tant que « tâche », vous devez programmer la scène.

5. Après avoir cliqué sur « activer ou désactiver l'automatisation » , l'automatisation existante devra être affichée à l'écran. Sélectionnez « Activer » ou « Désactiver » et cliquez sur suivant. Cliquez ensuite sur « enregistrez » et entrez le nom de votre scénario afin de pouvoir le retrouver facilement.

Les passerelles ZigBee de nouvelle génération prennent en charge les scénarios intelligents locaux, même hors ligne. Par conséquent, en cas de panne de réseau Wi-Fi, vos scénarios seront tout de même exécutés.

5.3 Automatisations Intelligentes –

5.3 Scénarios Intelligents – Ajout/modification/Suppression

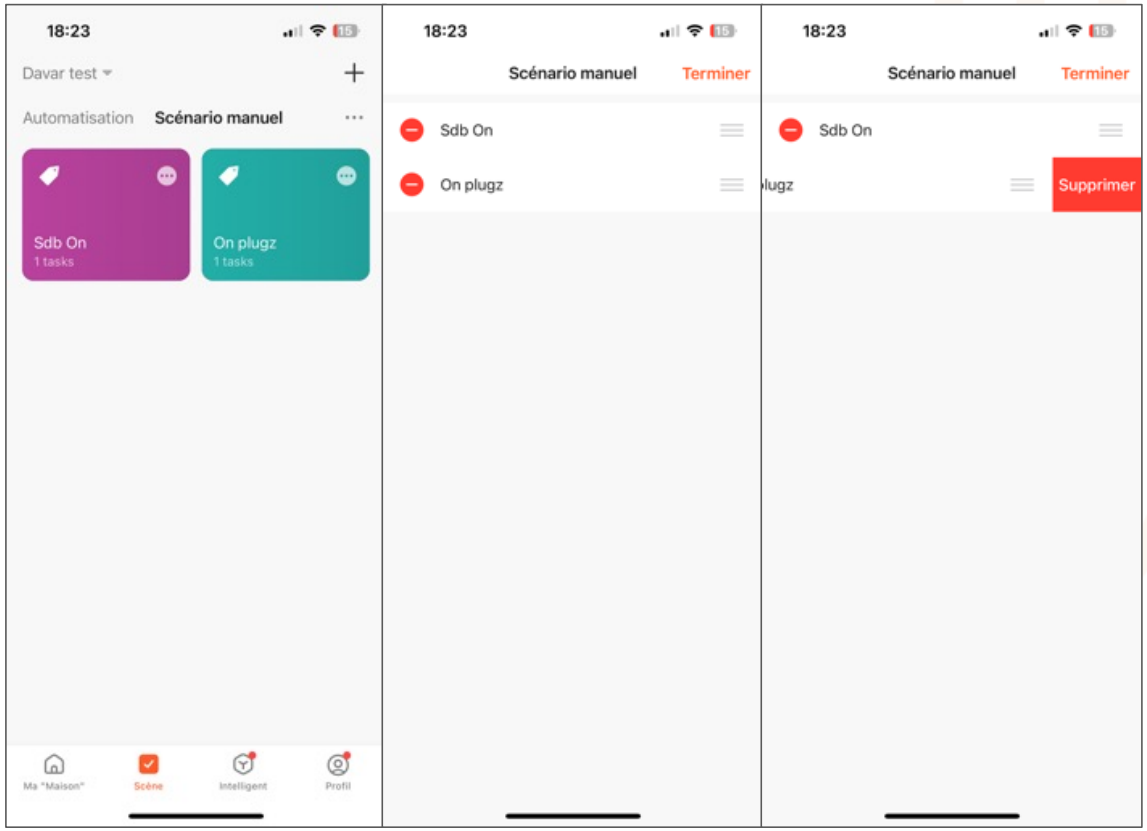

1. Les « scénario manuel » et autres automatisations que vous avez programmées seront affichées sous l'onglet « smart », en bas de page. En cliquant sur « ... », dans le coin supérieur droit, vous pourrez en modifier l'affichage.

2. Cliquez sur « ... » pour accéder la page d'édition, vous pourrez alors modifier l'ordre d'affichage de vos programmations ou encore les supprimer (en glissant vers la gauche ou en cliquant sur « effacer ». (Pour les appareils Apple, cliquez sur « - » pour effacer.)

5.3 Automatisations Intelligentes –

5.3 Scénarios Intelligents – Ajout/modification/Suppression

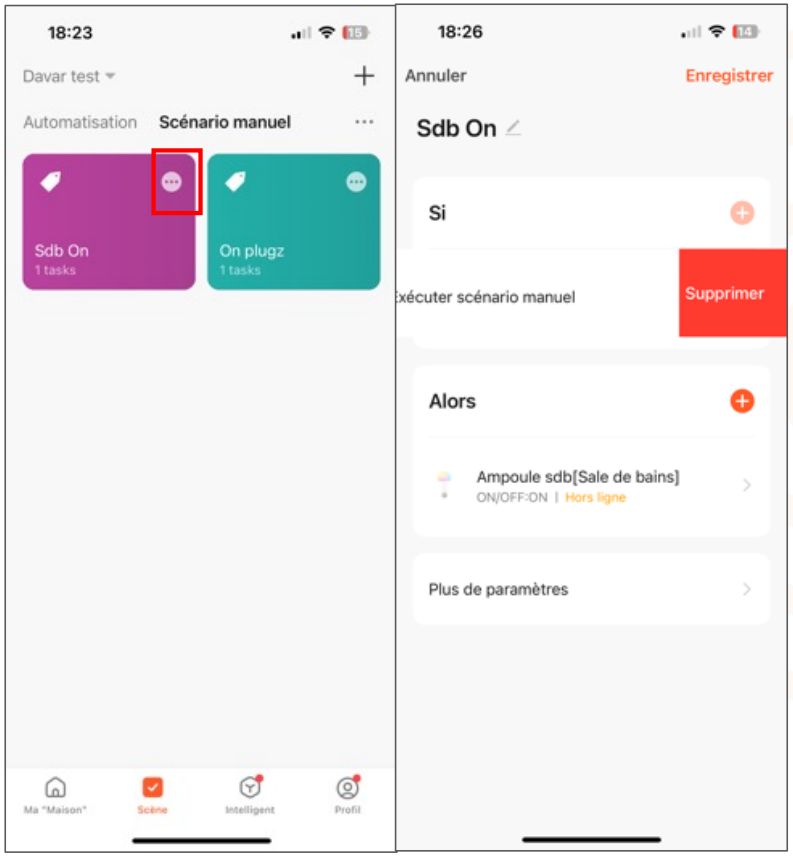

3. Cliquez sur « ... » dans le coin supérieur droit de votre programmation « scénario manuel » ou « Automatisation » pour accéder à la page d'édition.

4. Faites glisser votre doigt vers la gauche pour supprimer « conditions » ou « tâches ».

5. Cliquez sur « + » pour ajouter une nouvelle « condition » ou « tâche ».

6. Cliquez sur « supprimez » en bas de page afin de supprimer l'intégralité de la programmation.

7. En sélectionnant une programmation vous pouvez choisir de la modifier ou de la supprimer.

5.4 Automatisations Intelligentes –

5.4 Exécution de scénarios intelligents dans un réseau local.

Nous avons récemment ajouté la fonction « Exécution de scénario en LAN » qui vous permet d'exécuter vos scénarios intelligents hors ligne, dans l'ordre de vos programmations.

6 Ma Maison

Cliquez ici pour ajouter ou changer de maison.

Cliquez ici pour obtenir les informations détaillées sur la météo, modifier l'ordre d'affichage ou encore changer d'emplacement.

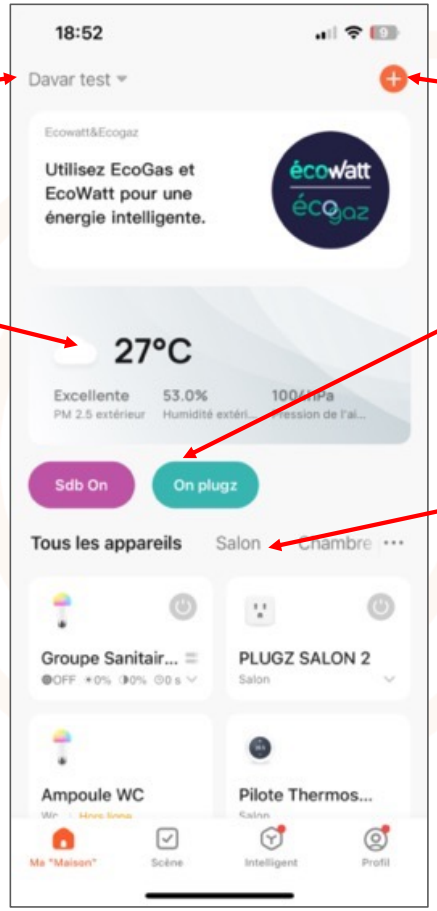

Cliquez ici pour ajouter un appareil/équipement intelligent

Cliquez sur les raccourcis pour déclencher vos « scénarios manuels »

Sélectionnez la pièce de votre choix pour avoir accès aux équipements concernés.

7 Profil

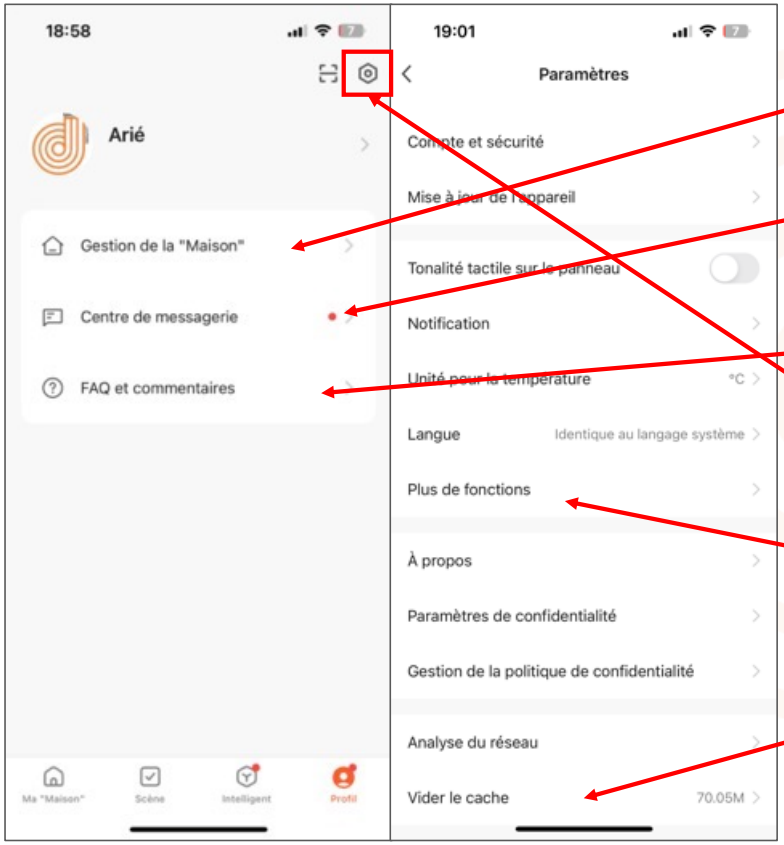

1. Gestion de la maison: Gérez votre maison. Et les membres de votre foyer.

2. Centre de messagerie: Dans cette rubrique vous retrouverez les messages d'alarme et autres Sélectionnez un évènement pour en obtenir les détails.

3. FAQ et commentaires: Cette rubrique inclue toutes les questions fréquemment posées sur le réseau, les diagnostiques, les rapports de problèmes et vos commentaires.

4. Cliquez dans le coin supérieur droit pour accéder aux paramètres de votre compte.

5. Plus de fonctions: Ajout automatique des appareils couplé, sans avoir à le connecter.

6. Vider le cache: Affiche le poids des données caches et vous permet de « vider le cache » (recommandé une fois par mois)

7.1 **Profil -** 7.1 « Profil » définition des notifications d'application.

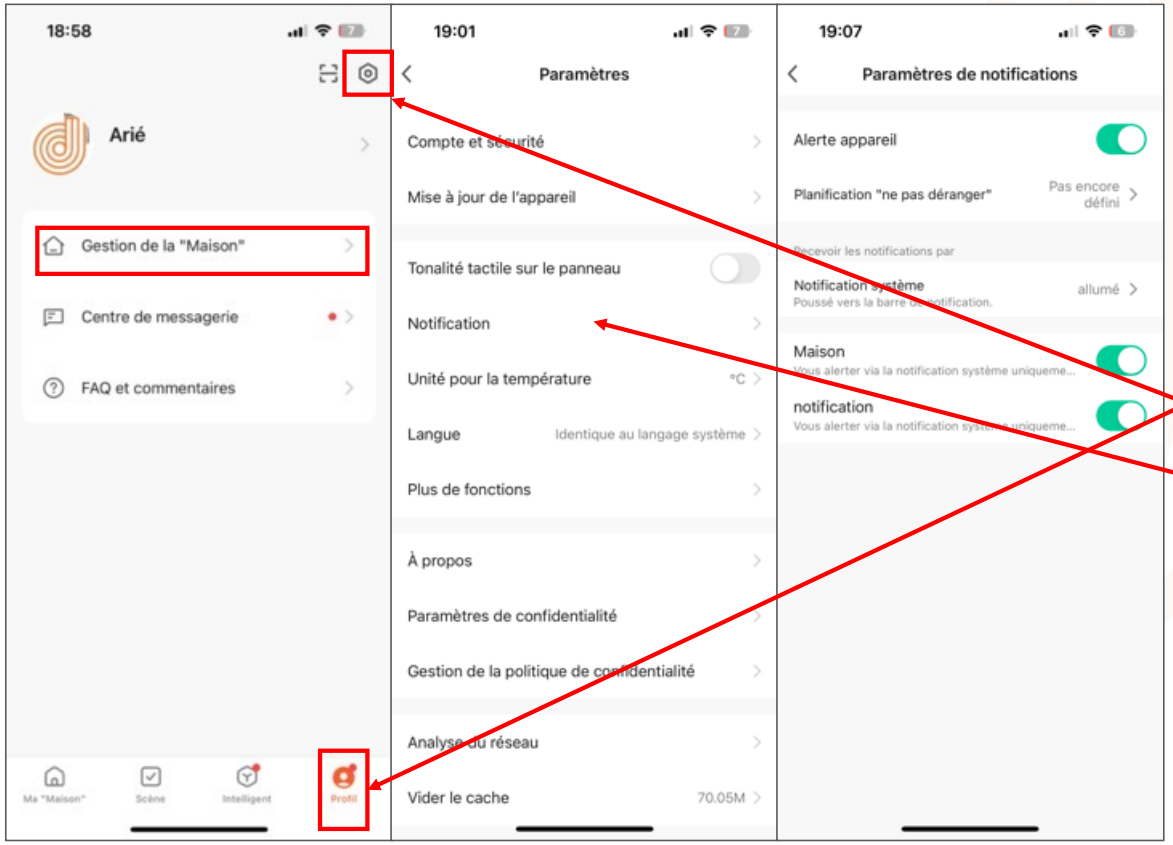

Il existe 2 manières d'accéder à vos « Notifications ».

1. Allez dans « Profil » puis cliquez sur l'icône « Paramètres » dans le coin supérieur droit, et enfin sur « Notifications ».

7.1 **Profil -** 7.1 « Profil » définition des notifications d’application.

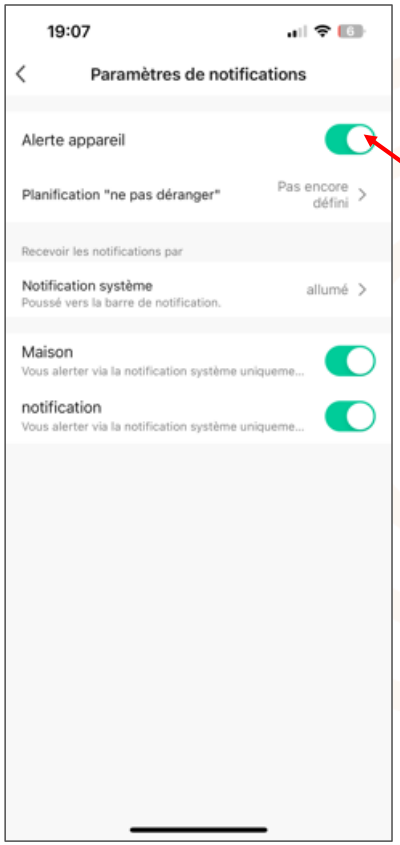

3. Vous pouvez décider d’activer ou de désactiver tout ou partie de vos notifications

7.2 **Profil -** 7.2 « Profil » - Centre de messagerie.

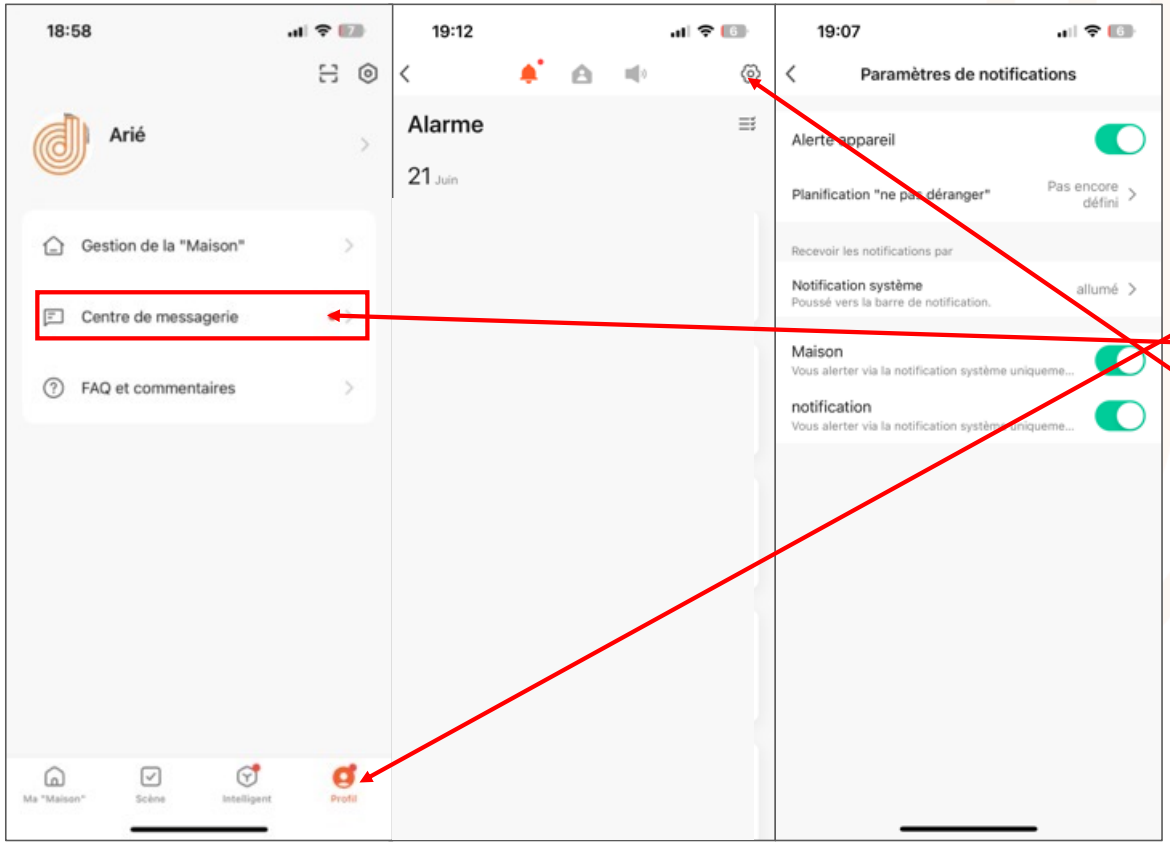

2. Allez dans « Profil » puis cliquez sur l'icône « Centre de messagerie » et cliquez sur l'icône « paramètres » dans le coin supérieur droit.

7.2 **Profil -** 7.2 « Profil » - Centre de messagerie.

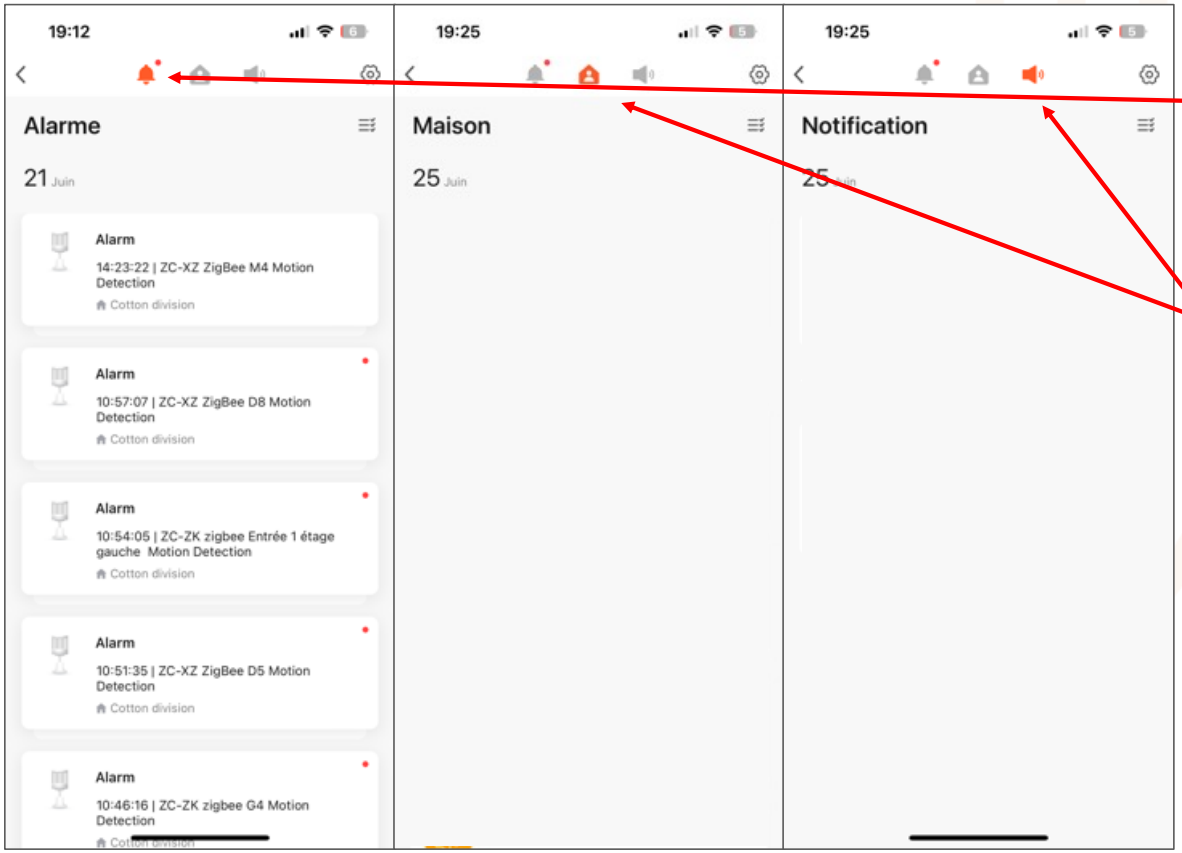

1. L'icône « Alarme » inclut l'ensemble des alarmes système, les notifications d 'exécution et de non-exécution des scénarios et autres programmations.

2. L'icône « Maison » affiche les messages d'ordre général.

3. L'icône « Notifications » inclut les notifications officielles

7.2 **Profil -** 7.2 « Profil » - Centre de messagerie.

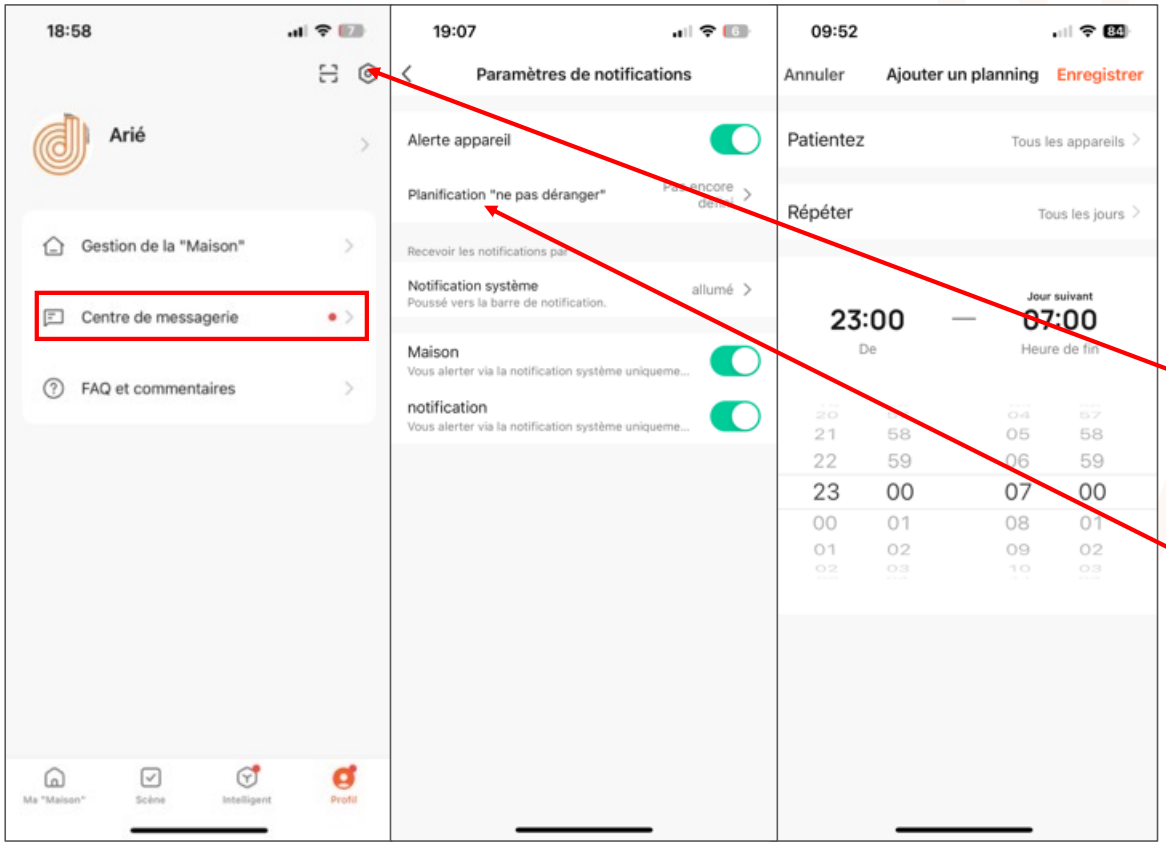

4. Dans la rubrique « Centre de messagerie » vous pouvez programmer la fonction « ne pas déranger ».

5. Cliquez sur l'onglet paramètres dans le coin supérieur droit.

6. Cliquez sur Planification « Ne pas déranger » afin de définir vos périodes souhaités.

7.2 **Profil -** 7.2 « Profil » - Centre de messagerie.

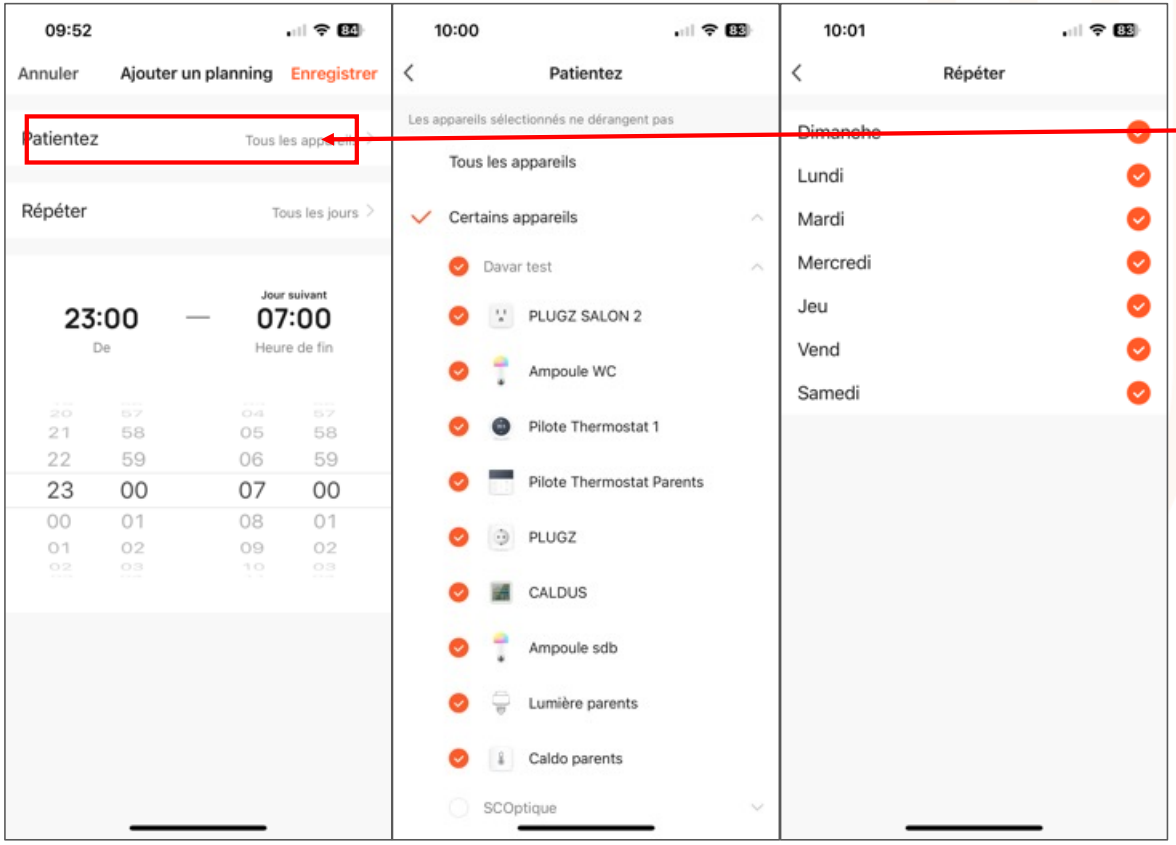

6. Cliquez sur « patientez » pour avoir accès aux appareils disponibles et sélectionner vos choix. Vous pouvez créer des automatisations séparées pour chaque appareil.

7. Cliquez sur « enregistrez » pour confirmer votre programmation.

7.3 **Profil -** 7.3 « Profil » - FAQ et commentaires

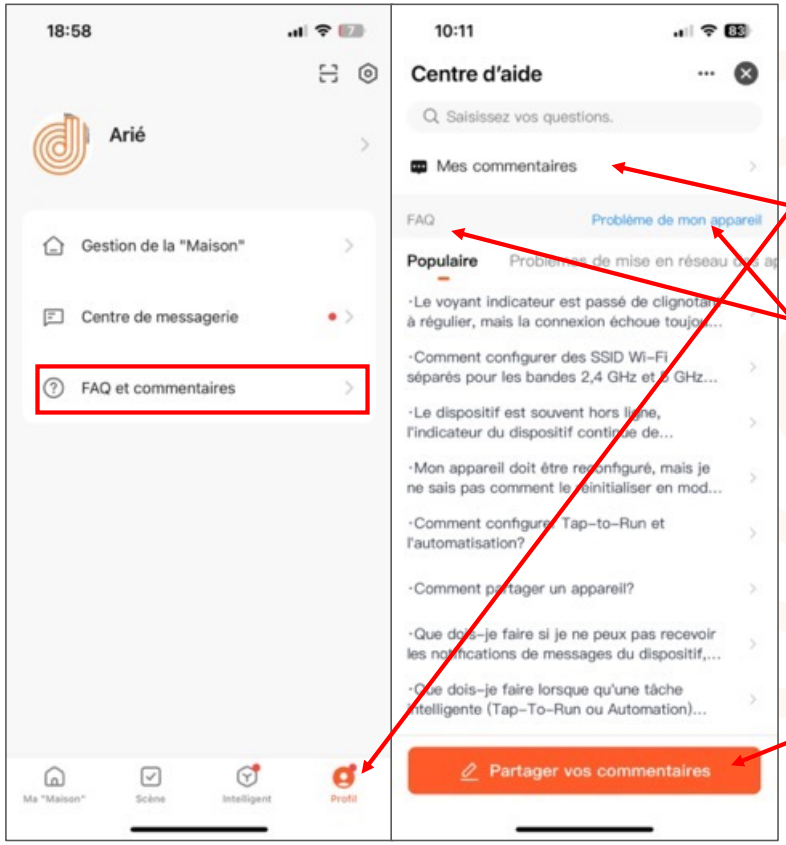

1. Dans la rubrique « Profil », cliquez sur »FAQ et commentaires » pour accéder au centre d'aide. Vous pouvez chercher des réponses dans les FAQ ou nous envoyer vos questions / commentaires ici.

2. « Mes commentaires »: Accédez ici à vos commentaires et questions.

3. FAQ: Vous trouverez ici les questions fréquemment posées et leurs réponses.

4. « Problème de mon appareil »: Vous pouvez ici sélectionner l'appareil de votre choix afin d'avoir accès aux rubriques d'aide correspondantes.

5. « Partagez vos commentaires » vous permet d'envoyer vos commentaires et questions. Les réponses seront accessibles dans votre « centre de messagerie ».

7.4 **Profil -** 7.4 « Profil » - A propos

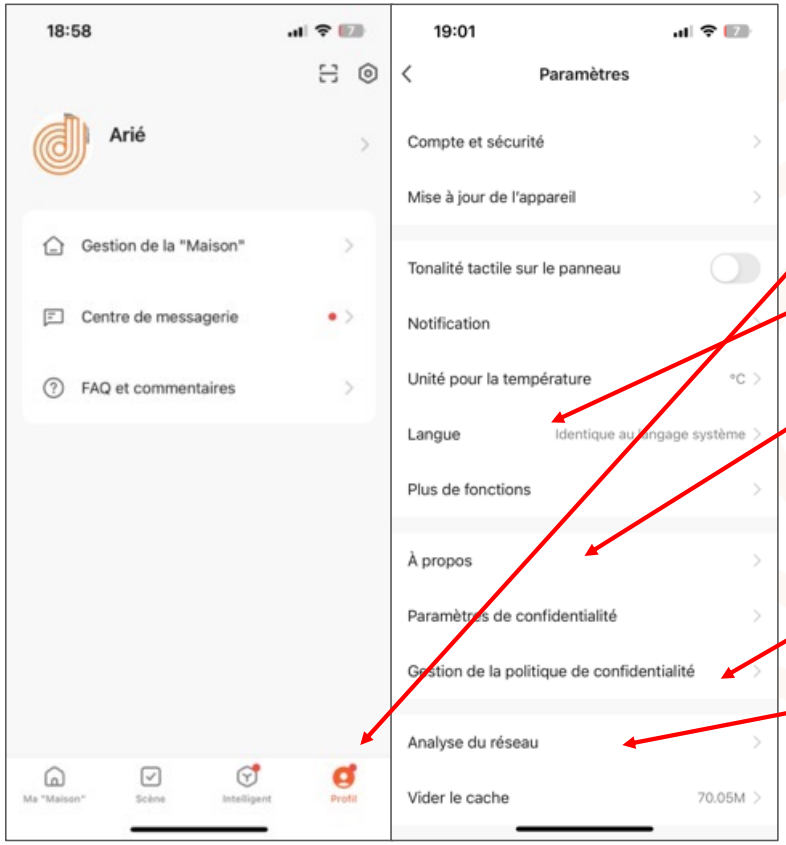

1. Dans la rubrique « Profil », cliquez sur l'icône paramètres dans le coin supérieur droit, pour accéder au panneau de configuration de la rubrique.

2. Cliquez sur « langue » pour modifier la langue du système.

3. Dans la rubrique « A propos », Cliquez sur « Evaluez-nous » pour nous évaluer sur votre magasin d'applications.

4. Cliquez sur « Gestion de la politique de confidentialité » pour afficher notre politique de confidentialité.

5. Cliquez sur « Analyse du réseau » pour réaliser un diagnostic réseau. Celui-ci nous aidera à résoudre rapidement vos problèmes de connexion. (Le diagnostic dure environ 2 minutes.)

8 Centre Personnel

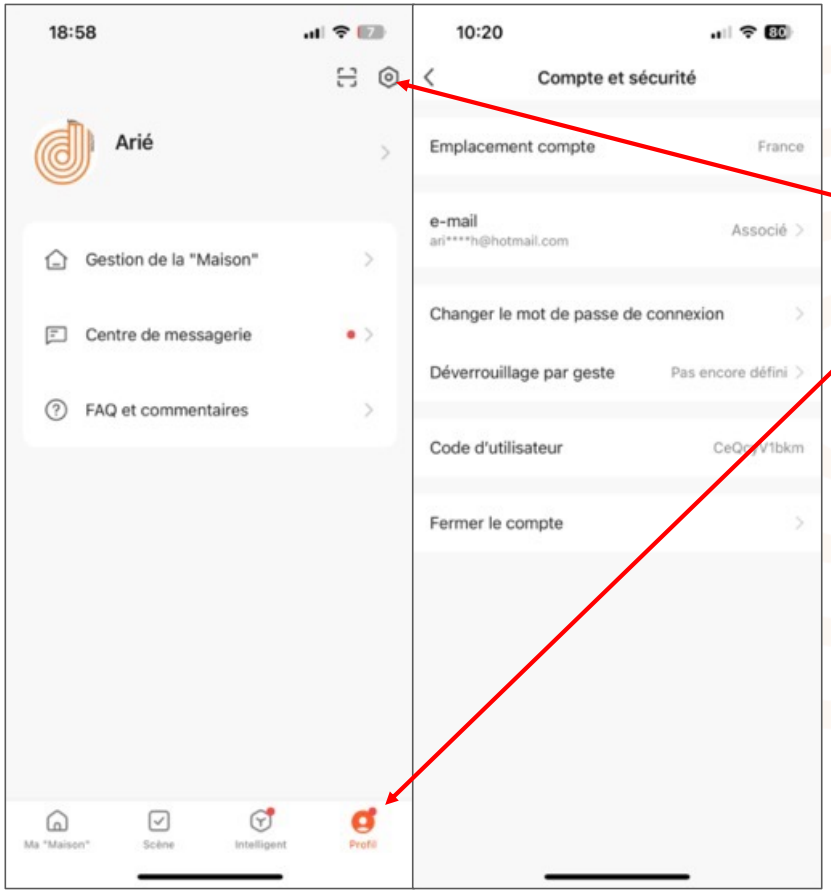

1. Dans la rubrique « Profil », cliquez sur l'icône « paramètres » dans le coin supérieur droit et cliquez sur « Compte et sécurité » pour avoir accès à la gestion vos informations de compte.

2. Vous pouvez ici modifier votre mot de passe de connexion, votre schéma de verrouillage ou encore désactiver votre compte.

8.1 Centre Personnel –

8.1. Compte et sécurité – Désactivation du compte

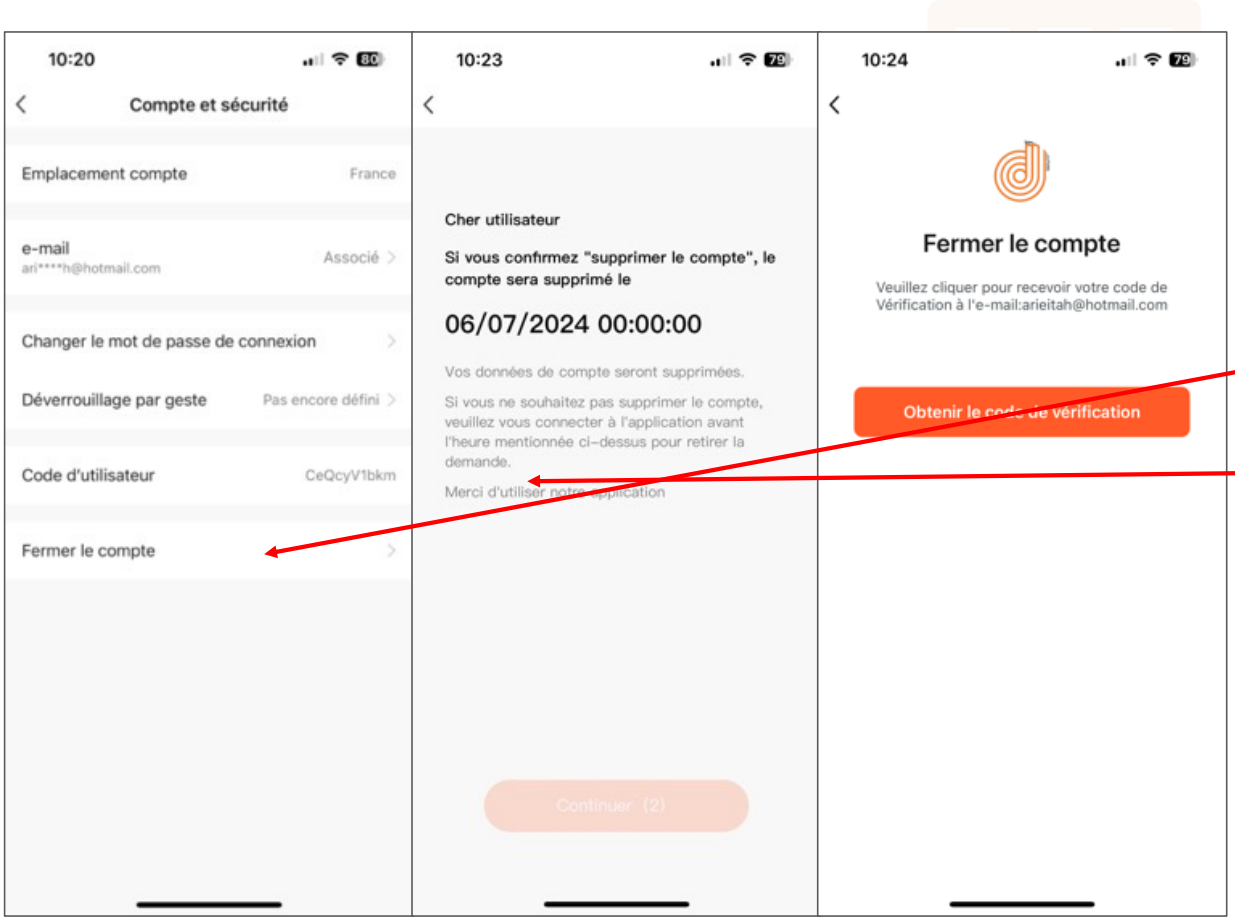

1. Dans la rubrique « profil », cliquez sur l'icône « paramètres » dans le coin supérieur droit, puis sur « Compte et sécurité ».

2. Cliquez sur « Fermer le compte » en bas de page. Une fois confirmé ce choix, le compte sera définitivement fermé et les données supprimées après un délai de 7 jours.

3. La fermeture du compte échoue si vous vous reconnectez à votre compte avant la fin des 7 jours.

8.2 Centre Personnel –

8.2. Verrouillage du motif central personnel

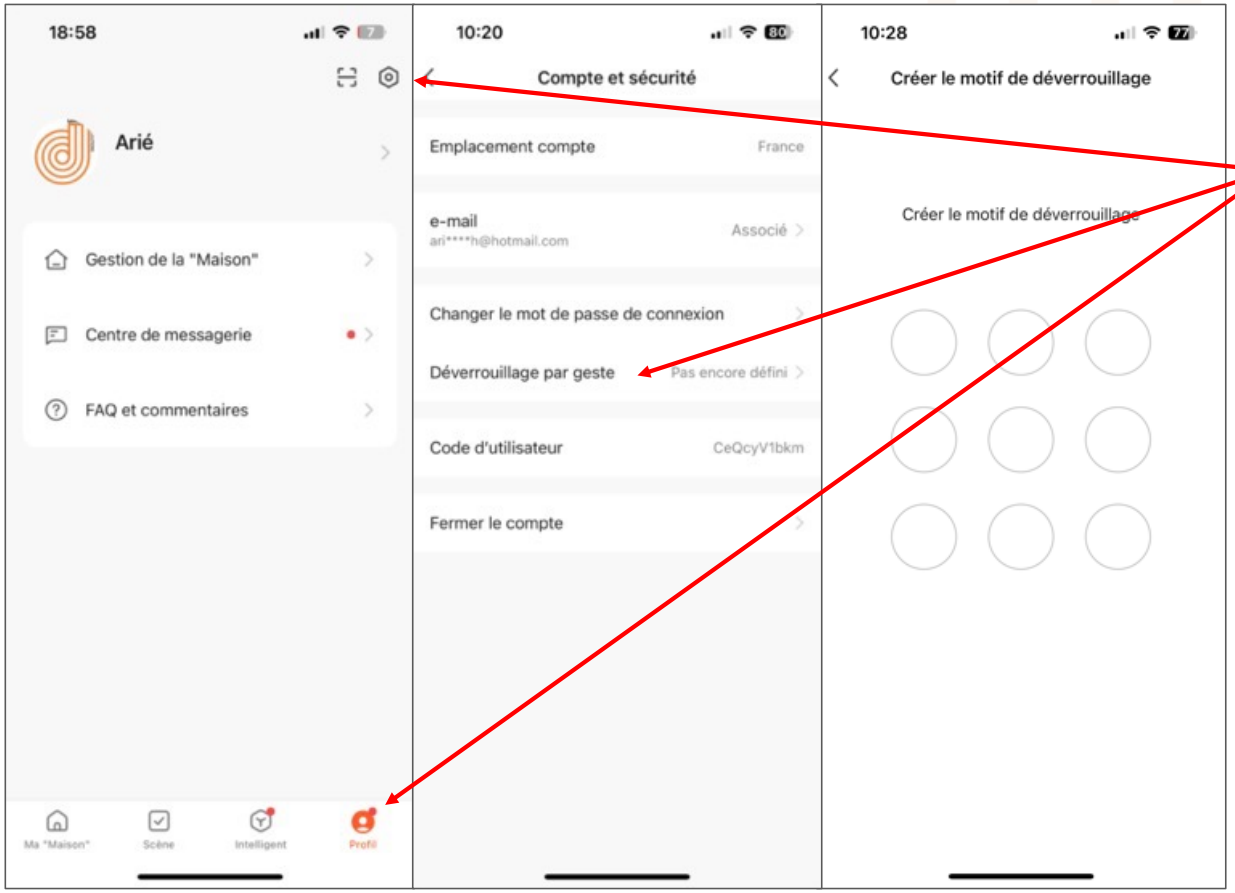

1. Cliquez sur « déverrouillage par geste » afin de programmer un motif de déverrouillage.

Merci

Remarques:

Toutes les images de ce manuel font référence à une gestion IOS.

Toutes les données et images présentes dans ce manuel sont uniquement à des fins d’illustration.

En cas de mise à jour de nos produits et logiciels, nous nous réservons le droit de modifier les données et/ou images à tout moment et sans préavis.